中華民國十六年九月廿二日 （即舊歷八月念七日） 星期四

民國日報

THE REPUBLICAN DAILY NEWS

發行所電話四一八一六號

編輯所電話七四六八號

四千一百零九號

今日四張售大洋三分五厘

本報定價目：中國境內每月洋一元，三個月洋二元九角，半年洋五元六角，全年洋十元；美日各國每月洋一元五角，全年洋十七元；以上照大洋計算，郵票九五折算，定報人自付郵費。

廣告刊例：特等新聞下每行五分，起碼五行；每日每等行四角，起碼每日每行；頭等一二行二角起碼；大洋一元；後幅三行起碼每行八角；短行每字一分；英文每方寸二角起碼每寸；日五角。

本館開設在上海山東路二零二號（電報掛號三号四六）

本報徵文

本報擬在雙十節出特刊數張，現欲徵求著作家鴻文，如有關於論述黨務政治經濟社會等應時作品，惠賜本報，俾光篇幅，無任歡迎，一經刊出，當酌薄酬，稿件請寄本報陳德徵收可也　本報啓

「青年婦女」徵文啓事

本刊擬在十月十日發刊雙十節特號，海內外作家如有以關於青年婦女之應時稿件惠賜本刊者，同人等不勝歡迎，來件請寄本報覺悟編輯部轉交可也　青年婦女社啓

本報招聘訪員

本報現擬添聘廣州，桂林，南昌，九江，漢口，重慶，福州，杭州，鄭州，洛陽，甯波等處通信員，有意者請試稿三次，并示知詳細通信處，合則函訂，不合恕不作覆。

本報外埠訪員鑒

茲爲整頓通信事務起見，特調查本報各地訪員之最近詳況，務盼訪員諸君，速將近況及改良意見示，（通信處尤請詳告）以便隨時函商。

榮大烟公司馬頭牌香烟道歉

總發行所上海海甯路一一七九九至一八一二號　電話北中八三五一六一一七二號

逕啓者敝公司所出十支廿支馬頭牌香烟價廉物美人人歡迎大有一日千里之勢以致供不應求除設法日夜加工製造外特此登報謹向各界道歉

上海整煉漿軸同業公會啓事

本會維持苦力各業重訂新章略加工資一節早已案當初開會議決照新章所定於七月朔日實行照三五人有停工相待之勢刻下染業公所定價目結算並由本公會函致總商會轉告各公所在案一律照七月朔日所定新章結算否則九月一日起亦一律停止工作以待解決所有照新章結算各莊號體恤下情俯賜照新章結清爲荷

商辦閘北水電公司通告閘北各房屋主

案奉國民政府財政部令徵十六年八九兩月房捐並由敝公司派員挨戶調查編製門牌清册送由上海公安局核辦等因所有各業主自居之住宅工廠及其餘各用戶水電費均由敝公司按月照收外並將所有房屋按照商埠門牌分別列表儘陽歷本月底以前送由敝公司向各業主收取合併聲明　有漏誤特此登報通告敬希各業主迅將所置各里弄房屋按照商埠門牌分別列表儘陽歷本月底以前送由敝公司幸勿放棄爲要

江灣賽馬

陽歷九月念四號即陰歷八月念九日（星期六）爲本會第一百三十四期賽馬之第二天是日共賽十次下午一點一刻起賽場內備有西菜茶點特此佈告　萬國體育會啓

再本會第一百三十五期賽馬入集期定九月念六號（星期一）下午七時截止請會員諸君注意爲荷

宋述樵啓事

述樵此次患病由甯來滬就醫蒙各同志親友同事同學或到院視疾或函電慰問情厚誼銘感五中現幸病已痊愈業於日前出院差堪告慰請釋廑念惟重病後尚須靜養時日一俟元氣恢復再圖一一報候知注謹聞

五馬路　恒章泰蘇湘刺繡莊　廿五日開幕特別大廉價壹月　贈品

本莊設列衣服部·陳設部·禮物部·粧奩部·書畫部·花邊部·一律照碼八五折再加優美大贈品

華安合羣保壽股份有限公司第十五次常年股東大會

本公司定於陽歷九月二十九日星期四下午三時在上海靜安寺路三十四號總公司開常年股東大會凡本公司股東暨保壽諸君屆時務祈聯袂偕臨爲荷　執行部奉命啓

美國醫生　郭秉德

▲專治內科·婦科·花柳科·特法治療瘰癧·痰喘·新法電療內外各症

▲本醫生爲利便病家起見特設配藥部聘請專門藥劑師配製歐美各種藥方

▲門診　上午九時至十二時下午一時至四時出診四點以後門診一元二角

▲診所　法租界嵩山路仁安里口六號電話中央九四六九

三磅半電用灰毛毯廉價出售

如蒙賜顧格外歡迎　三洋涇橋吉慶里四弄五號 電話中央九另五五號　上海五馬路滿庭坊廣福里 電話中央八三三九四號　乾源豐　新豐昶　仝啓

軍用灰毛毯特別廉價出售

英租界愛多亞路打銅橋東首 春耕里念五號 電話中央七四六二　源生號啓

上海王大有銅錫號啟事

啓者小號開設小東門內大街坐南朝北門面自始創至今營業歷有百餘年矣專售門莊批發貨品悉心研究督造中西銅錫器皿盆爐鏃粧十番響器鉛銅至於式樣玲瓏質料真實向蒙各界贊許且定價低廉倘荷賜顧無任歡迎之至小號並無分店在外間有不良份子冒稱本號分店並有舊貨偽造小號牌面恐各界不明真相是以特登報聲明伏維惠顧格外克己請認明本號招牌庶不致誤此啓　本主人白

滬甯鐵路管理局招商承辦車軸車輪等件廣告

本局現擬招商投標車輪連軸車輪架車軸等件　上項材料之說明書合同通則及全套圖樣可向上海北站滬甯鐵路材料處索取惟須付每份洋三十元概不發還

滬甯鐵路管理局標購機車用煙煤廣告

本局現擬標購機車用烟煤五萬噸欲願投標者請致上海北站材料處索取章程每份須收大洋五元概不發還

淞滬衛戍司令部設治訓練處通告

本處奉命組織業於九月二十日成立各界如有與本處接洽事項可逕向龍華衛戍司令部內本處接洽特此通告

招商局股東協進會啓事

招商局爲專營航業之公司我股東皆同具商人之資格平日所關心者惟公司營業之盛衰與夫股票本利之消長固無須斤斤研求乎法理也今年六月二十五日股東臨時會議之股權爭點竟成法律問題會場以股權之爭點違法之嫌事後報紙之辯爭官廳之控訴糾紛至今未已而常會又將開幕矣同人等鑒及前車綢繆未雨詢謀僉同集成此會依據商法例協力進行宜如何維護公司之利益如何保護股東之權利凡我股東興乎來集思廣益共維持之　謹啓

承頂舖告白

紫羅蘭合記茲於九月廿日與北四川路紫羅蘭理髮店巳立定帖準於本月廿四日實行承頂該舖全盤生意及一切傢私如有與紫羅蘭合記交涉事情本紫羅蘭合記概不負責先此聲明以免後論此佈　中華民國十六年九月念一日　承頂舖人紫羅蘭合記披露

頂舖告白

紫羅蘭茲於九月廿日經與紫羅蘭合記立定帖準於本月廿四日實行將本舖全盤生意及一切傢私承受後營業及各種事情與本舖無涉特此聲明以免後論此佈　中華民國十六年九月廿一日　頂舖人紫羅蘭理髮店披露

上海臨時法院公告

案據沈志青呈請准予執管父遺坐落英租界愛文義路英冊道契第二千九百五十號又坐落法租界貝勒路英冊道契第四百四十號不動產兩處等情前來合行公告如對於該聲請有所異議者務於二十天內來院提出候核特此公告　民國十六年九月二十日　律師蔣保釐登錄

上海中國農工銀行

地址北京路河南路東首一〇四號

電話　營業室　經理室　中央　八五九二　八五五九號

（增設儲蓄部）活期·零存整付·整存零付·利息優厚·定期·特別利息·精美贈品

本行爲獎勵農工儲蓄起見特設儲蓄部辦理各種儲蓄存款於舊歷八月九日起開始辦理手續簡便凡自開辦之日起在一月內存入款項者其定期一個月以上活期再加一厘并有紀念品贈送儲戶幸勿交臂失之詳章函索即寄此佈

中華民國學生聯合會總會通告第十二號

本會代表大會之決議業早既經以印刷上種種困難以至今未及出版然各方面紛紛函電索閱殊未便有失盛望特先將決議案之大綱油印百份除寄發各省各特別市各縣各市學聯會各學校各機關各團體外其餘所寄與好在決議案原文印就在邇不難即報所望特此通告

上海特別市財政局通告

本局現於本月二十二日遷移閘北民立路前滬北工巡捐局舊址辦公特此通告

淞滬衛戍司令部副官處啓事第四號

本部現已製備銀質半弧形中嵌青天白日特別證章及銀質圓形中嵌青天白日並有篆文（淞滬衛戍）二種職員佩帶所用證章二種分發佩帶有特別臨時出入之紅綾魚尾形證暨紅綾魚尾形時出入證兩種自登報日起應即一律收回作廢前曾領用上項紅綾出入證者希即繳回並具領條到本處文書股換領除分函外恐未周知特此通告　九月十六日

上海兵工廠政治訓練處啓事

本處前用證章員兵職員係淡青綾子魚尾式兵夫係白布長方形業已另製形式如前惟色改爲金黃以前青白二種悉均作廢此啓

確定人民有集會結社言論出版信仰住居之完全自由

國民黨之民生其最要之原則不外二者：一曰「平均地權」，二曰「節制資本」

美麗牌香煙

煙色金黃　果與他種不同。

華成煙公司出品

江陰徐炎胞弟鑒：啓者弟自二月間不別往漢，迄今五月餘，音信杳然，兄日夜焦急，憂思成疾，望見報後急速來太倉。有仁人君子能知其人確實地址，希乞示知，全我手足，功德無量。太倉城內錢公祠西徐惟善啓

炳勛國音速記學學校特別啓事

昨日（九月二十一日）封面廣告欄內有「炳勛國音速記學學社」啓事一則。係手民誤寫「學校」爲「學社」。至炳勛國音速記學學校。係以發明人名字命名。與其他速記術學校學社，絕對毫無關係。誠恐各界誤會。除更正外，特此鄭重聲明。

炳勛國音速記學學校啓事

炳勛國音速記學自七月間在滬公開試驗後，辱承各界人士同聲贊許，僉認簡易準確易學易習，爲目前必須之科學，亟應公諸社會。嗣又經胡適之、張伯苓、劉湛恩、李權時、傅若愚諸先生等力勸，謂宜先於上海開班傳授，更請各重要機關派人來學，以上海爲起點，逐漸推及於各地，以造就社會急需之專門人材。炳勛根據此意，特設第一屆面授部於上海四川路青年會職業學校內。男女兼收，七日學成，一月畢業，無論懂國語與否，皆易學習。茲第一屆面授部爲樹立模範人材起見，將根據胡適之等先生原意，以期普及。至函授部係專爲遠道及不克來學者便利而設，與面授部同時開課，其開課日期，容再登報公布。惟炳勛國音速記學學校，係以發明人名字命名，與其他速記術學校，絕對毫無關係，誠恐各界誤會，特此鄭重聲明。

上海法政大學招考新生及插班生

學級　大學部法律系政治系經濟系、專門部法律科政治科經濟科、預科，以上各級均招收新生及第二第三年級插班生

報名　自即日起憑帶原校證書、四寸半身相片及報名費兩元向本校報名

科目　報考大學部及專門部各系一年級者：國文、外國文（英文）、數學（算術及代數）、歷史地理、三民主義、法制經濟大意；報考預科者：國文、外國文（英文）、數學（算術及代數）、三民主義

試期　陽歷九月二十八日上午九時起、下午一時起

校址　法租界金神父路四百五十號

主席校董易培基　校務行政負責　校長張知本　副校長黃惠平啓

中央軍事政治學校各期畢業學生鑒

查中央軍事政治學校各期畢業學生，現散居各處者甚衆，此種曾經黨國培植之人員，置之閒散之地，實爲可惜。茲本會爲收集該項人才以備應用起見，特於南京設立軍官研究所，派委富有學識之教官擔任教授，以資深造。凡中央軍事政治各期畢業學生尚未有職務多志願入學者，務於九月二十日起至十月二十日止，分赴南京本會副官處，或上海淞滬衛戍司令部辦事處，或龍華淞滬衛戍司令部，或杭州浙江軍事廳報名，候示期入所學習，勿得逾限。軍事委員會啓　上海報名處愛多亞路餘慶里五百〇五號淞滬衛戍司令部辦事處

中國國民黨中央黨務學校通告

本校乙組新生在甯者已於本月十二日入校，其已回籍者統限於九月底入校，毋得遲誤，特此通告。

張定璠啓事

鄙人猥以菲才，忝長市政，汲深綆短，時懼弗勝，荷承各方同志推舉賢能，彌殷維縶之思，藉作他山之助，無如市府內外各職員均早經前市長委定，鄙人蒞事後，悉令照舊供職，以資熟手，且經費規定，原有人員尚須裁減，勢難加增，滄海之遺，在所不免，撫躬自省，抱歉殊深，祇因事務稍繁，未能一一裁答，特登報奉聞，藉申鄙悃，并乞鑒諒爲幸。

上海特別市市政府秘書處通告

（一）市長辦公時間，規定每日午前在市政府辦公，午後在衛戍司令部辦公，所有會客時間，定每星期一二三四五下午四時至五時，如有緊要公務商権者，希先行約定日期時間，以便接待。（二）每星期二四午前十一時至十二時在市政府延見來賓，星期一三五午後三時至四時在衛戍司令部延見來賓。（三）各處投寄張市長信扎，除關於軍事之件仍交龍華衛戍司令部外，餘均請寄新西區市政府。特此通告。

江蘇司法廳公報　創刊號　第二期　出版廣告

本公報每十日出版一次，內容計有例規、訓令、指令、委任令、批、公文（計分呈咨及公函、電等）、僉載（計分專件、別錄）三類，創刊號因篇幅增多，印刷愆期，第二期已如期出版，創刊號大洋二角，第二期大洋一角，郵費在內，郵票可代。發行處南京江蘇司法廳公報處。

北伐從軍雜記

○金聲著　○定價四角（七折）

金聲君他是國民革命軍第一軍裏的政治工作人員，他於去年追隨何應欽軍長從汕頭出發，轉戰閩越，他在軍中，他在經過的各地，他隨時記錄其所見所聞，可歌可泣的事，深刻地描寫出來，全書共十八篇，爲：『意溪夜雨，挑水的婦人，高坡山上，佐憁，穿越火線，悼黃敬熙同志，陣亡，如何度此一宵，半點鐘的人世，江東橋，驚異，魂歸何處，仙遊，閱情，聯奎塔，濃泉觀浴，兵燹記實，到達福張』，書用六十磅毛道林精印，出總司令部軍醫處長稼方之題簽。

上海四馬路　現代書局　發行

上海四馬路　杭州保佑坊　光華書局　代售

尚有頭等廣告接登第一張第三版閱者注意

特載

國府委員就職　中央特委會訓詞　以四義相勗

中央特別委員會之成立，已宣言於國中，莫大使命，爲回復本黨之統一，整飭本黨之紀律，肅清共產分子，完成國民革命，信誓昭昭，不敢渝貳，欲完成此使命，須先謀中央黨部與政府之統一與健全。同胞因受軍閥帝國主義之蹂躪，喁喁求援於本黨久矣，本黨出師北伐，已越長江，而福利及於同胞者寥寥，上無以慰總理，下無以慰人民，耿耿夙夜，苦思力索，以爲共產黨不絕跡於國中則國不安，不絕跡於黨中則黨不安，故爲黨爲國，毅然在一致反共旗幟之下，以歷史精神，統一此三民主義之中國國民黨，統一此三民主義之國民政府。

今日爲國民政府回復統一之日，亦即三民主義回復健康之時，如此而仍不能澈底清黨爲民造福，將爲本黨獨負之咎矣。見中央政府之完成，則備極歡愉，念將來責任之重大，則又深滋戒懼，因此敬以萬分誠切之心，勗勉政府同志：

一、三民主義的政治，政策方法，均須有一貫精神，標榜三民主義而採用共產黨或軍閥官僚政策者，即爲叛黨，標榜三民主義的政策而採用共產黨或軍閥官僚方法者，亦即爲叛黨。政府中同志須以純粹的志趣，發揮一貫的精神。

二、本黨爲建設而破壞，絕不顧爲破壞而破壞，除惡務盡，此爲本黨之破壞精神，樹德務滋，此爲本黨之建設精神，惡不除則德不樹，故本黨救國救民之程序，爲同時破壞同時建設。願政府同志，於繼續摧毀軍閥帝國主義壁壘之時，積極實現總理建國方略建國大綱，以建設中華民族。

三、總理於軍政時期以後憲政時期以前，特定一訓政時期，以黨訓政，終復以政權還諸全民，此爲總理斟酌事理苦心訂定之進程，願政府同志深切認眞，今之政府爲訓政的政府，而非專政的政府。

四、官僚政治，不特足以亡國，蓋將舉中國固有之道德未去之人心而亡之，本黨爲代表人民利益而來，凡人民所痛心疾首，義在必除。願政府同志努力於此。

總之本黨處此憂難之時，負此莫大之任，惟有至公至誠，一德一心，乃能無負黨國，無負總理，無負人民，政府同志其勉之！

軍委就職時　中央特委會訓詞　待解決者六事

今日爲諸位委員就職之期，諸位都是本黨最忠實的同志，而且於革命中已經做出許多的成績，本委員會覺得軍事委員會得到諸位委員的人才，前途實有極大之希望。

本黨在軍事的信條，例如「爲黨而戰」「武力民衆化」等等，諸位都已經實行了好久，用不著再申說了。現在爲時勢上的需要，有幾個重要問題，提出來請諸位設法解決：

一、我黨軍隊進行迅速，軍隊漸漸複雜起來，怎樣能使一切軍人，都能黨化。甯漢合作以後，兩方的黨軍，當然合作，而且馮同志的西北軍，閻同志的晉軍，都是合作很久的，怎樣能分工協力，步調一致，不與敵人以可乘之隙。

二、現在共產黨葉挺賀龍的軍隊，拚命的向潮汕汀漳進攻，若是他們得了有海口的立足點，就可以受俄國的軍械餉需的接濟，其勢力更不易撲滅，粵閩兩方兵足以抵抗他們，還是我們應該調往援兵。

三、差不多人人都說我們以步隊見長，一到平原，便不免相形見絀，這個話是否確當，敵人有馬隊，有重炮，我們用什麼軍械與方法，來掃蕩他們。

四、我們的軍費，本來到每月千六百萬，現聞力求節省，可以減到八百萬，但武漢軍費向來有六百萬，西北軍方面本有每月二百萬之協助，合計起來，仍有一千數百萬，在政府自然當竭力籌措，但以各地方實業凋敝，生計艱難之狀況推之，籌款實非易事，怎樣通盤計畫，能使軍隊中必不可少之餉項及軍火足以應付，而民衆之負担亦不致過於煩重。

五、軍隊中本有政治訓練班，負有輸灌政治智識於士兵的責任，能否兼任他種教育，如授與常識訓練，工藝，使此等士兵於將來建設時期，仍能退而爲良善的平民。

六、「革軍可愛」的口頭話，到處聽得，可見我們軍隊對於民衆的友愛，然民衆這樣表同情於我們，我們尤不可不體諒民衆，我們軍隊所到，偶然借住學校，借住民房，我們仍舊好好兒保護他，將來仍舊照原狀的還給他們。因爲同情的緣故，就是有點不方便，不但不敢抱怨還仍舊是歡迎我們，然而我們怎樣能叫民衆一點沒有感到不方便呢？

這六種應該解決的問題，深望軍事委員會諸位主席同志，與全體委員諸同志，從長計議，有一種妥當的解決，那北伐的成功自然不遠了。望同志注意！

新出版
美學概論
本書論域廣闊，解說簡明，思想新鮮，而又隨處切實，不落玄想。凡要知道美是怎麼樣的一種東西，美學是怎麼樣的一種學問的，大可以此為築基開路的書。封面由陳抱一先生的畫，與陳望道先生自己的學生合成。全書共分七章，計有二百多頁。無論作課本或自修書籍，都很適宜。定價四角
陳望道編著的
發行　上海民智書局　廣州　杭州　民智書局

上海商務印書館
漢譯
世界史綱
世界歷史名著……英國韋爾斯的傑作
專家慎重譯校……訂正內容更見精彩
兩大厚冊　定價八元
特價四元八角
大廉價期中
再打九五折
（日本除外只價廉）

國府及中央黨部昨均開第一次會議
三十一軍武裝被解除地方秩序安謐
滬杭車照常行駛損壞電線均已修復

中央黨部首次會議
日內遷址下週起辦公
決定用人取人才主義
電促未到甯委員就職

二十一日下午三時・中央各部委員在成賢街中央黨部開會・到二十餘人・中央特委會常務委員謝持主席・先由秘書長葉楚傖報告國府房舍足敷分配・日內中央各部即可遷入・至遲下星期一便可開始辦公・繼決議組織・工人・青年三部之委員到者在三人以上・可以先推主任・其餘各部由已到甯之各該部委員共同負責・用人注意學業及在黨內辦事之成績・尤特別延用青年之興奮發者・中央黨部及各部辦事通則推葉秘書長起草・未到甯之各部委員由秘書處電請來甯・（本報二十一日南京電）

中央黨部二十一日下午三時・開一次委員會・不日遷省議會舊址・（本報二十一日南京電）

國府昨開首次會議
任命黃惠龍為副官長

國府今晨十時開第一次委員會・任命黃惠龍為國府副官長・（本報二十一日南京電）

政會限期取消
——中央特委會之通電——

中央政會奉特委會命令取消・即日結束・準備移交・（本報二十一日南京電）

▲南京來電　各報館均鑒、本年九月十九日中央特別委員會第三次會議議決、中央執行委員會政治委員會（或稱政治會議）及各地方政治分會一律取消、其職務屬於黨部者、仍由中央黨部或省黨部執行、屬於政府者、仍由國民政府或省政府執行、各地方政治分會限於本年十月一日以前取消等語、除電政治委員會政治會議及各分會遵照辦理暨分行外、相應錄案電達、請查照辦理、中國國民黨中央特別委員會咨（二十）

滬杭車照常行駛
損壞電線均修復

第三師長顧祝同・二十一日上午十時赴滬・謁何總指揮・報告三十一軍繳械經過情形・（本報念一日常州電）

滬杭路車軌略有損壞・今日（二十一）下午已修復・客車通行無阻・明日（二十二）上下行客車完全照常・（本報念一日本埠消息）

滬甯路電話・因戚墅堰衝突略有損壞・二十一晨修竣・（本報二十一日常州電）

第二十一師因三十一軍繳械事畢・二十一日仍由戚墅堰調回無錫蘇州駐防・（本報二十一日常州電）

中央特委會第二次會議詳紀
推定國府及軍會委員
決定常委院長及部長
推定總理葬事籌備員
通過特委會會議規則

（地點）南京軍事委員會（時間）十六年九月十七日下午二時至五時（出席委員）蔡元培、楊樹莊、譚延闓、居正、孫科、李煜瀛、程潛、伍朝樞、褚民誼、鄒魯、李宗仁、王伯羣、白崇禧、傅汝霖、朱培德、茅祖權、繆斌、（臨時主席委員）蔡元培、（紀錄）狄膺、梁寒操、王子壯、朱雲光、許靜芝、李一、決議、審查會報告審查會會議規則草案、結果照案通過、（附後）二、決議、審查會報告審查不兼職委員薪給問題、普通三百元、兼任常務委員者加公費二百元、候補委員普通二百元、照案通過、三、決議、審查會報告商推丁惟汾、于右任、孔庚、王法勤、王伯羣、王寵惠、古應芬、白崇禧、田桐、伍朝樞、朱培德、李宗仁、李濟深、李烈鈞、汪兆銘、何應欽、宋子文、居正、林森、周震麟、柏文蔚、胡漢民、陳調元、唐生智、孫科、張人傑、張繼、黃紹雄、許崇智、程潛、馮玉祥、楊樹莊、經亨頤、熊克武、鄧澤如、蔡元培、樊鍾秀、劉守中、蔣中正、蔣作賓、戴傳賢、謝持、閻錫山、譚延闓為國民政府委員、照案通過、四決議、審查會報告商推汪兆銘、胡漢民、李烈鈞、蔡元培、譚延闓為國民政府常務委員、蔡元培為大學院院長、孫科為財政部長、伍朝樞為外交部長、王伯羣為交通部長、王寵惠為司法部長、農工部俟部長人選定後即設置、內政實業兩部從緩、又各機關用人在合併之初、暫從寬大、將來對於用費須十分撙節、均照案通過、五、決議、審查會報告商推于右任、方振武、方聲濤、王普、王均、石青陽、白崇禧、田頌堯、朱培德、李烈鈞、李宗仁、李濟深、李鳴鐘、李福林、李品仙、李景、曦何應欽、何成濬、何鍵、汪兆銘、周西成、周鳳岐、岳維峻、金漢鼎、胡漢民、胡若愚、胡宗鐸、柏文蔚、唐生智、孫科、孫岳、陳銘樞、陳紹寬、陳調元、陳季良、陳可鈺、陳嘉祐、陳訓泳、夏威、曹萬順、張發奎、張之江、商震、鹿鍾麟、賀耀組、許崇智、黃紹雄、程潛、溫壽泉、馮玉祥、鈕永建、楊樹莊、楊森、楊杰、楊虎臣、葉開鑫、鄧錫侯、樊鍾秀、劉湘、劉興、劉郁芬、劉文輝、蔣中正、賴心輝、魯滌平、閻錫山、譚延闓為國民政府軍事委員會委員、並推白崇禧、朱培德、李宗仁、李濟深、何應欽、汪兆銘、胡漢民、唐生智、程潛、馮玉祥、楊樹莊、蔣中正、閻錫山、譚延闓為主席團、照案通過、六決議、中央黨部之組織、由第一次大會中所推定之審查委員繼續討論、但未被推之各委員亦得於該審查會開會時提供意見、七決議、本會之常務委員人選、亦請該審查會先行協商、提出公決、八決議、總理葬事籌備委員會應予整頓、推定胡展堂、汪精衛、蔣介石、張靜江、譚組庵、程頌雲、李石曾、蔡孑民、許汝為、于右任、林子超、謝慧生、鄧澤如、伍梯雲、宋子文、孔庸之、林煥庭、葉楚傖、楊杏佛為該會籌備委員、

。・・▲會議規則　一、本會會議以中央特別委員及候補委員出席舉行之、但候補委員無表決權、二、本會會議須有委員三分之一出席、出席委員僅及四分之一時、即由候補委員依次遞補、至法定人數為止、三、會議之主席、於開會時臨時推定、四、本會會議於星期二上午九時舉行之、但於必要時得開臨時會議、五、本會得開分組會議、六、本會推定常務委員三人、每日到會辦事、凡對外文件、至少須有常務委員二人簽名、七、本會對外發表文件、以中央執行委員會名義行之、八、委員不得派代表出席會議、九、本會會議錄由秘書處製定、下次會議閱讀無誤後分發之、十、本會會議不許旁聽、十一、本會議決案每屆會議畢、即由主席簽字、發表與否、由主席定之、十二、本規則由本會通過後實行

慶祝國府及軍會委員就職之閱兵典禮攝影（王開攝）

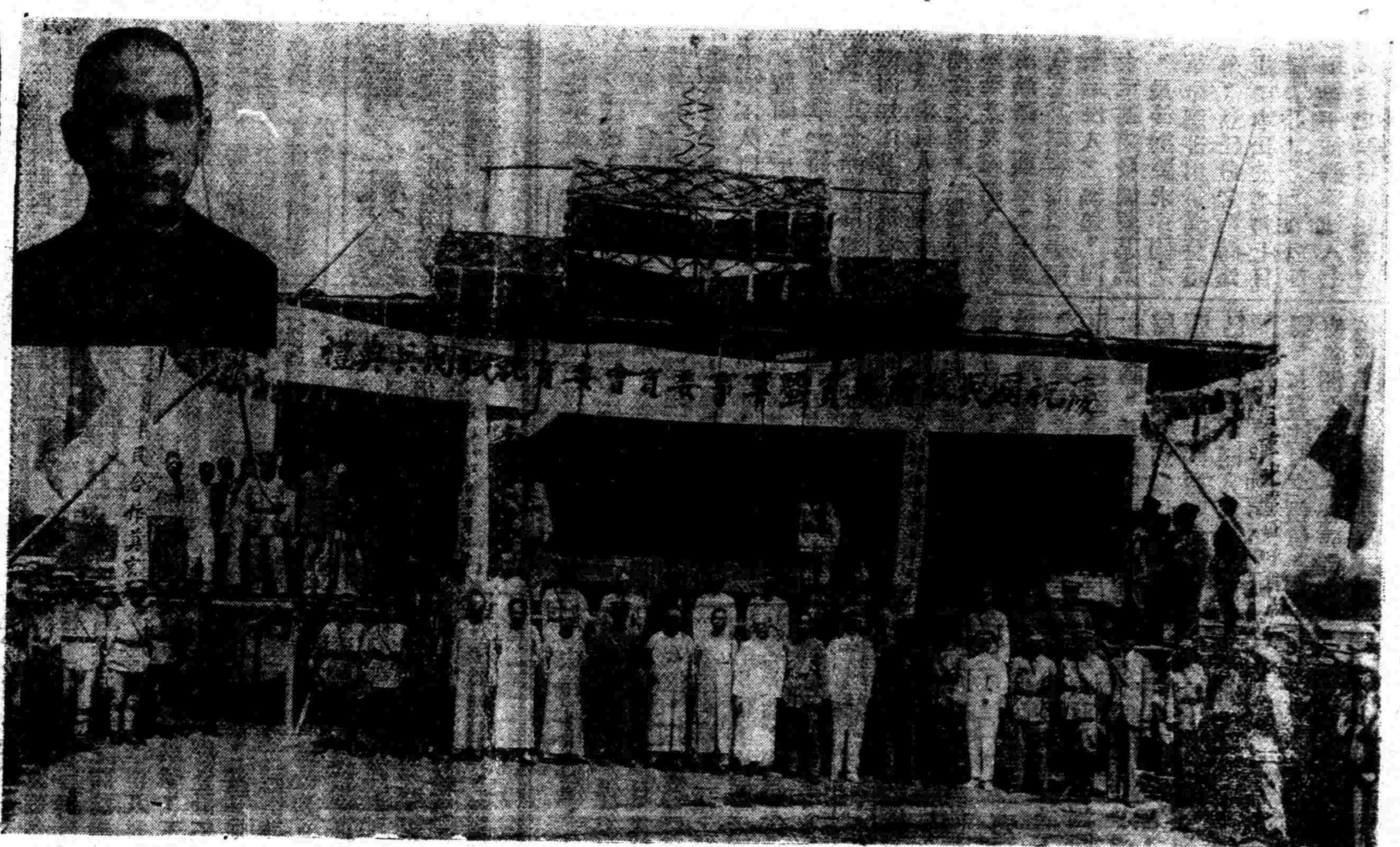

國府及軍會委員就職典禮攝影（王開攝）

閻錫山「惟中樞之命是從」
對黨政統一至深欣忭

甯訊、甯漢合作消息到晉後、閻百川總司令極為欣忭、茲錄其覆李協和陽（七日）電如下、以見一班、李協和先生勳鑒、感（二十八日）電頃始奉到、組安香生到甯、合作問題、磋商圓滿、至深欣忭、韻松同志、抵晉數日、一切正在商洽中、當惟中樞之命是從、南部近況、尚盼隨時見示為禱、弟錫山陽（七日）、

南桂馨中止南下・晉閻另派員赴濟・二十一已赴津待輪・
（本報二十一日北京電）

國聞社二十一日北京電　晉閻接濟岳維峻步槍五千枝・彈五十萬・過山砲四尊・機槍十架・令回陝・

參與典禮羣衆之一部（王開攝）

三十一軍繳械誌詳
兩師武裝完全解除
改編後仍歸第二路
鐵路交通業已恢復

（參看昨日號外重錄）

▲事前之佈置　軍事委員會查得第三十一軍九十一三兩師有勾通孫傳芳嫌疑、決計將其繳械、前四五日已令何總指揮相機辦理、並以該兩師駐杭垣拱宸橋一帶、聚在一處、其勢未可輕視、乃以調赴鎮江、加入北伐為名、命其於二十日前次第開向滬甯路、庶可斷其連絡線、不致有巨大犧牲、何總指揮得令後、即飭鎮江十四師長衛立煌、常州第三師長顧祝同、第二師長劉峙在滬杭路覓橋、松江、明星橋、梅家弄、滬甯路之蘇州、無錫戚墅堰、常州、奔牛、呂城、新閘、鎮江等處暗地安排、一有命令、即同時下手、此乃事前佈置之詳情也、

▲繳械之情形　駐在拱宸橋之三十一軍九十一師李奇峯、奉到調蘇命令後、即分三次專車、於二十日相繼開拔、第一列載二百七十一團、下午三時許行抵梅家弄、即被第二師圍住繳械、第二列之二百七十二團於下午七時許行抵明星橋、第二師即鳴空槍、飭其停車、詎兵士等非但不令車停、反用實彈還擊、第二師無法、亦用實彈還擊、車上兵士斃傷者百數十人、傷數十人、均於當晚送上海分別安置、約經半小時方始就範、第三列之二百七十三團於下午五時許在覓橋被繳械、並無抵抗、此乃當日繳械之情形也、

▲路局之損失　當明星橋衝突時、第二列專車上之伕夫應良本被流彈擊斃、內有車五輛、遭彈洞穿小空無數、須大加修理後、方能再用、且明星橋一帶之電線擊斷甚多、

▲客車之停頓　二十日由杭開滬之三號班特別快車、於十一時許即抵松江、其時適第一軍正在明星橋新橋等處秘密佈置、該軍軍官為保全旅客安全計、命在松江暫停、讓由杭開滬之二百七十一團兵車先行、第二班客車亦停在石湖蕩、距意二十二團竟實行反抗、故二十日客車上之乘客均在途中耽擱一宵、昨日傍晚方始抵滬、

▲交通之恢復　第二列兵車上之車長當繳械時、匿在車底、得全性命、事平後、因軌道路有損壞、車不能行、由明星橋步行至龍華報告、（因龍華以上電話均斷）並請上海速開專車前去修理、後由松江養路工程處以損壞之處不大、無須專車、即就近召集修路小工、從事修理、至昨日下午三時工竣、停在松江石湖蕩之客車依次開行來滬、今日上下行客車完全照常、所有電線亦於同時修竣云、

另訊、三十一軍本係傳芳部白寶山蘇軍、孫敗北時、白部輸誠、我軍以該部知過來歸、一律收編、乃孫逆餘孽潛伏部曲、某師前在揚州譁變、槍聲徹夜、意在掠揚北去、幸當時一軍二師駐揚師長劉峙處置有方、始平此亂、此次孫逆南犯、該部反動份子竟與孫逆勾結、希圖打倒國民政府、再擁孫做東南王、天網恢恢、逆謀盡洩、政府遂飛電一軍、解除該部武裝、（李副軍長部未與逆謀、故保存、）何總指揮奉令、即召劉顧兩指揮官面商機宜、於覓橋松江莘莊呂城新閘戚墅堰等處如計佈置、將該軍分七列車調赴前線、規定時間、由杭州及無錫兩處開行、屆時四處動作、不動聲色、將該部武裝完全解除、聞將來改編後、仍歸第二路指揮云、

中國國民黨政綱對內政策第十一條　制定勞工法改良勞動者之生活狀況保障勞工團體扶助其發展　中央宣傳部駐滬辦事處

國民黨黨綱對內政策第八條

嚴定田賦地稅之法定額禁止一切額外徵收如厘金等類當一切廢絕之

中央宣傳部駐滬辦事處

肺爲六臟之一．形如華蓋．分五葉．左二而右三，披離下垂．前連胸膛．後附脊骨．上通竅於鼻．中具無數氣管．以司呼吸．吸清氣而呼炭氣．關係至爲重大．而維護不可不週也．

一旦偶受風邪．氣管被塞．呼吸不靈．而咳嗽乃大作矣．吾人對於傷風咳嗽．咸視爲至輕極微．不足介懷．詎知日久不治．傷及肺葉．於是肺炎潰爛．接踵而起．欲治蓁難矣．

助肺呼吸香膠．爲療肺之奇藥．功能去風邪．助呼吸．消肺火．補肺體．化痰止咳．順氣平喘．無論新久咳嗆．咯血痰血．服之指日見功．

▲定價 每盒二元 每打廿元

化妝妙品

五洲美容霜

美容霜絲採取皮膚妙藥配以百花香精

滋肌嫩膚祛斑退黑男女常用化媸爲妍

助肺呼吸香膠

總店四馬路 分店鐵大橋

上海五洲大藥房發行

各埠各大藥房 均有出售

漢鄭交通全恢復

—漢口雜電一束—

國聞社十九日漢口電 交通界息．巧(十八)晚漢車先開．鄭車後到．開車暫時無規定．只候運輸司令示．漢鄭電通．

國聞社十八日漢口電 漢客貨車定巧(十八)晚十一時北開．鄭州電通而復壞．聞靳雲鶚由堰城敗竄周家莊及某處．靳部由馬吉第改編．岳維峻移駐漯河．

國聞社十九日漢口電 第四集團兵站部北少數留漢，餘篠(十七)均開下游，

國聞社十九日漢口電 漢商會各團體告軍委會裁判所，代劉佐龍請先行開釋，

國聞社十九日漢口電 效(十九)張肇元派武裝人員到錢公會監盤．是日申滙四千二百兩．鈔及洋四千二百兩．但暗盤仍達四千五六百及四千八九百

國聞社十九日漢口電 楊森用勤匪名義，派第九師約一千名，篠(十七)往巴東駐東駐紮，

大敗孫軍於宿遷

西北六十六軍

殘敵向三岔河潰退

▲南京來電 均鑒．此間西北軍第六十六軍軍長岳德鑫部莊嚴旅巧(十八)日．距宿遷三十里．與孫軍激戰一晝夜．大獲勝利．奪得機關槍二架．迫擊砲四門．軍用品無算．孫軍向三岔河潰退．中國電報社馬(二十一)

馮煥章致李協和三電

賀特委會成立

審訊、馮煥章總司令到信陽後、聞中央特別委員會進行情形、連來三電致賀並對於會議前途表示希望、茲錄三電原文如左

(一)文電 上海法租界天文台路李鳴鐘同志、速轉李協和先生勳鑒、齊(八日)申電奉悉、諸公主持黨國、奔走賢勞、從此統一指導、共濟艱虞、慰總理之英靈、解民衆之痛苦、凡屬黨命、無不欣從、弟愧魯鈍、企禱尤殷、諸同志前尚乞一一代達誠悃、須將過去種種意見、納諸洪爐、鎔鎔淨盡、通力合作、以定大計、弟以集叢慝之身、雖獲重譴、無不甘心領受也、南望申江、無任神馳、弟馮玉祥文、(十二日)

(二)銑電 李協和先生勳鑒、哿(八月二十日)電敬悉、諸公奔走擘劃、將有統一團滿之結果、欣佩何似、此次大會、關係黨國極爲重要、弟已屢電馳賀、藉表誠懇之希望、尙希努力、幷將會議情形見示爲盼、弟馮玉祥銑、(十六日)

(三)篠電 李協和勳鑒、銑(十六日)電敬悉、諸同志統籌大計、黨國前途、光芒萬丈、一切情形、至盼隨時詳示、是所至禱、弟馮玉祥篠、(十七日)

方振武態度光明

服從命令 願赴前線

國聞社云、據第二集團軍第三方面軍軍事政治學校政治主任李磐楨口述、方振武自與張宗昌脫離關係後、即任西北國民軍第五軍長、及後由馮委爲國民革命軍第一路總司令、迨馮就第二集團軍總司令後、又改爲第二集團軍第三方面總指揮、最近武漢以其屢有戰功、特任命其爲第九方面軍總指揮、並令其兼任襄宛剿匪總司令、近奉河南馮蔣兩軍發生衝突、報載方之態度多所推測、以彼所知、方確係誠實可靠、素不願加入無意義之戰爭、尤不願做私人工具、而爲個人利用、觀其最近就第九方面軍總指揮職、並屢次請纓北伐、即爲證明總總方之最近態度、極爲明顯、一則是絕對服從、政府命令、一則是極願加入前線作戰云云

孫哲生來滬

▲張靜江今日赴杭

孫科二十一晚因公赴滬．(本報念一日南京電)

交通部長王伯羣定廿二日赴滬．(本報念一日南京電)

張靜江有明日來杭訊．(本報念一日杭州電)

修理津浦路

津浦路局向滬甯路借枕木二千五百根．爲修路之用．日內將運渡江(本報二十一日南京電)

通緝徐紹楷

軍委會嚴令

▲招撫違令之招撫員．

淞滬衛戍司令部訓令諜字第三十九號云、爲令遵事、案奉國民政府軍事委員會令開、爲令遵事、案據第十七軍長曹萬順鑑西電稱、南京軍事委員會鈞鑒、肅密、職前在海州奉令政魯、曾於事前派員密赴魯省接洽孫張所部輸誠、冀其自相援亂、以便我軍進取、旋據報告、已於數部接洽妥協、惟須分別給濟、以便發動、其時適有我總司令部所派遣之江北招撫委員徐紹楷向職力請赴魯工作、職當交其軍事第四七號起至第五六號止空白委狀十張、令其帶赴青島、交職部駐魯人員分別填令、詎該委員徐紹楷逗留上海、並未去魯、近查悉該委員有將職空白委狀在滬招搖情事、除登報將該委狀聲明作廢外、理合電呈鑒核、應否將該徐紹楷緝究懲罪之處、伏乞鈞裁等情、據此、查徐紹楷既派遣爲江北招撫委員、自應前赴努力工作、乃竟于領到空白委狀、任意招搖、殊抗違命令、據電前情、除批示外、合行令仰該司令即便轉飭所屬、一體嚴緝該徐紹楷到案、務獲解究、毋任逃逸違延、切切此令、等因奉此、除分令外、合行令仰該口即便遵照、轉飭所屬一體嚴緝、勿違此令、中華民國十六年九月念一日司令白崇禧、

蘇財廳通令稅契再展限

▲十一月十五日止

蘇省各縣辦理契稅一事、因各縣多不遵章辦理、故未能收得良好效果、闢由財廳長張壽鏞、通令全省、展期兩個月、切實進行、不料近月以來、値地方多事之秋、交通恆有梗阻、致又不能如預定計畫實行、茲悉張氏又通令各縣長、再延期兩個月、自本月十六日至十一月十五日止、繼續辦理、並特別通融、免罰投稅花戶、以示體卹、通令係第七七四號、已於十九日發出、茲覓錄原令如下、

爲令遵事、案照本廳前以各縣辦理契稅、多未遵章實行、發行所代售契紙、亦不遵章塡送循環印簿、以致售出契紙若干、以及已稅與否、均屬無從查考、且有以私紙立契、並官紙而不領者、一經逾期、更畏罰而不敢再稅、即經呈准、通令從本年七月十五日起、至九月十五日止、寬限兩月、凡逾期未稅契紙、准其投稅免罰在案、現在寬限免罰期間已經屆滿、唯兩月期間、適値地方多事之秋、各處交通恆有梗塞、遵限投稅之戶、因不能源源而來、揆情不無可原、論理允宜寬限、擬即從九月十六日限滿之日起、再展至十一月十五日止、共計續展兩個月、舉凡業戶過期、未稅契、在此展限期內、不論私契官契、及立契年月遠近、均准赴縣投稅、免予處罰、以示體卹、除呈報外、合亟通令該縣長、遵照辦理、布告周知、並遵歷次電令、將收存八月底以前契稅、立即塡表清解、仍將奉文遵辦情形、具報查核、此令、

偽府之外交

滿蒙交涉聞芳澤仍擬續談．俟

楊宇霆回京進行

東省排日風潮略緩和．

(本報二十一日北京電) 雙城子領事電告．俄大批烟土將運華．請電東省嚴防．

國聞社二十一日北京電 馬午芳澤訪王蔭泰，談中日修約決擱置，最惠國待遇問題，分委員會日內開始全體討論，

津河水仍淺

裝卸貨費時

國聞社二十一日天津電 津河水淺，今年當早凍．近滬輪到津，均先靠在口外卸貨後，再開進裝客，故極費時，新銘新豐等輪均尙未開

蘇司法廳公報出版

江蘇司法廳、前爲傳播司法行政消息起見、特發行司法廳公報、定每月十日二十日三十日各出版一次、內容計分例規、公文、僉載三類、創刊號因篇幅增加至五倍以上、印刷愆期、第二期篇幅亦增加至三倍以上、現已如期出版、全省法界訂購者甚多云、

聯盟議會訊

路透社二十日日內瓦電 今日聯盟議會通過第五委員會關於販賣白人婦孺事之報告、英代表萊頓爵士論鴉片貿易、謂日內瓦公約各國亟宜批准、違法毒藥現滋蔓於歐美及遠東、銷數極鉅、決非一國之力所能祛除此害、惟各國合力爲之、始可掃蕩之、查製此毒藥者、不足三十廠、其產額似應嚴加取締、倘簽字於一九二五年日內瓦公約之各國切實履行其義務、則此毒即可掃除云、

荷國會開會

女王致訓詞

路透社二十日海牙電 荷蘭國會開會女皇致訓詞、略謂荷蘭與比利時間各懸案之範圍、荷蘭當研究之、荷政府並將提出新法案、以期便利商約等之締結、但此外尙有亟須應付之大困難、如爲國際商務障礙之人爲的畛域是也

南愛大選舉

政府黨多出席

路透社二十日倫敦電 南愛自由邦大選舉之最後結果、爲政府黨得國會七十九席、反對黨得七十三席、

滿蒙危局之美報痛言

▲張作霖已賣滿洲與日本 ▲日人或將實行武力佔領 ▲最後解決握於國民黨手 ▲應齊心協力禦內外公敵

世界新聞社譯密勒評論報社論云、吾人不必搜求條約、細考種種條文、即足知滿洲今正發生一大危局、於中國今後對此重要領土之統治、有極嚴重之影響也、日本現內閣正促進其滿蒙『積極』政策、若此策竟實施成功、則此廣大土地不久將轉入日本帝國之版圖、中國大可對之預唱驪歌一曲矣、所謂積極策、其全部細目如何、不得而知、其已披露者、一爲要求日人在滿蒙有購置地產之權、二爲要求中國停築某某鐵路、以免防礙南滿路之壟斷、三爲要求在某某處新設領事館、爲繼續侵入之樞紐、四爲要求單獨開發滿蒙某某天產、最後則要求中國之國民革命應盡出於滿蒙境界之外、新任命之南滿鐵道總裁山本氏於本月七日聲稱『日本之滿蒙策、以日本必須每年從滿蒙輸入七萬萬日金之原料爲根據、日本需要開發滿蒙、以解決日本之食物及人口問題、南滿鐵路局將以「正當方法完成此等目的」云云、至中國方面、久爲日本爪牙之張作霖、竟公然企圖壓迫東省中國民衆之反日大運動、蓋張氏之對抗國民軍、全賴日本予以財政及軍事上之助力、彼爲私利所束縛、已全失其自由、彼現已成爲日本公開的代理人、助日本壓迫中國愛國人民、更單言簡之、則張作霖直已將滿洲賣與日本、正在努力將國民之遺產移交於一外國也、由是觀之、滿蒙人民之反日運動或將一轉而爲反張運動、乃意中事、從前聲威赫奕勢力鞏固如今日張作霖之中國賣國者、固已一一爲中國人民所推翻、是故今後中國北部之風雲、大有注目之價値、假使滿洲之時局一任滿洲人民自了、則勢必失敗、蓋日本能以大軍入滿、以武力解決一切、如彼鎭壓高麗然、雖然、此種方法之意味爲直接佔領、日本今日是否已準備悍然爲此、尙是疑問、惟日本或抱一種妄信、以爲趁此英美關係不諧之際、一舉而佔滿洲、以償其帝國主義者久懷之大慾、未嘗不可、此則亦未可斷定者、總之、此問題之眞解決、當然握於中國國民黨人之手、現南方國民黨正在努力合作、以期一致對外、日本與張作霖之勾結、似正予國民黨以一種最良之刺激、而使其齊心協力以抗國家之內外公敵也

滇省軍訊

▲唐繼虞又謀復滇

雲南特約通訊云、雲南自六月十四日夜、胡若愚軍長將龍雲軍長所部襲擊退往逸西、至七月二十四日、龍部實行返攻、又將胡若愚迫退向迤東而去、滇省經此兩次變端、人民日在水深火熱之中、不能安居樂業、當龍部退往迤西時、曾在大理之下關與唐家嫡系軍隊之團長唐繼璘、歐陽好謙、兪沛英開一唐軍事會議、彼此聯合、議決孟友聞(前唐氏第一旅長)爲三十八軍副軍長、孫渡爲第一師長、盧漢爲第二師長、朱旭爲第三師長、唐繼璘爲第四師長、歐陽好謙爲第五師長、兪沛英爲第六師長、由孫盧朱三師爲先頭部隊、進攻省城、由唐歐兩師爲後援、在後接濟、先至祿豐將張汝驥包圍後、交唐歐担任攻擊、但在下關會議時、一進省城即舉前唐省長之三弟唐繼虞爲省務委員、使其上台復握政權、不料到省以後、諸將領恐唐三上台惹起各省忌妬、且選舉省務委員手續繁難、非短時間能夠做到、是以擱置、至八月三日龍軍長宣言就職、王潔修又被解決、唐見計不行、乃私赴迤西、於是迤西唐歐兪三師只好通電蔣總司令、願將所部改爲北伐後援軍、其意蓋欲將此軍之總司令昇與唐繼虞、不過因事實尙未成熟、不便明言、待唐氏到楡後、竟與省中脫離關係、儼然獨立、劉聞唐部竟已下動員令向省前進、其先頭部隊已過楚雄、將來爲禍爲福、尙不可知、錄之以觀後變、(彬彬九月四日)

奉天短簡

▲莫德惠奉張作霖電、嚴重取締排日、如敢故違、格殺勿論、滿鐵山本社長訪莫、亦談及此事、曲解滿蒙積極政策之方針、滿蒙懸案、將急轉直下、

▲莫德惠令各縣加徵雜捐、限五日內每縣滙解三萬元、並提東鐵純利保管二百萬元、合四百萬元、匯京濟軍需、

▲張作相被任爲護路軍總司令、迨吳俊陞返京後、即回吉坐鎮、吳已於十五日抵奉熊岳城、日人設立之農業學校、學生二百餘名罷課、要求退學、

▲哈爾濱日領天羽英二、今晨至大連、由海道晉京、任公使館一等書記官、

▲東鐵局長葉木沙諾夫、偕商事部長、經濟部長、今午過奉、視察京津、訂月底回哈、

▲吉林第二次外交後援會流會、省會長齊某晉京、該會將無形取銷、

▲打通路續紹工人五千名趕修、每日成一哩半、至十月終、可全部通車、明春沿長安達方面、

▲大連發現虎疫、靜九二等運轉士H人行元滋三郎染疫死、滿鐵異常警戒、

▲段祺瑞離連赴津、大肆活動、靳雲鶚奔走甚力、段再出山之空氣、瀰漫遼東、

▲海拉爾東鐵商業支部、被護路軍查封、自今日起停止營業、(勵十五日)

國際學術界兩大會議

▲物理學會已在意京舉行 ▲無線電會將在美都開會

世界新聞社云、關於學術方面、現有國際兩大會議先後舉行、一、萬國無線電學協會大會、將於來月十日在華盛頓舉行、該會議有英美法德意日等十餘國參加、曾於五年前開第一次大會、其時規定每三年舉行大會一次、因德國加入國際聯盟問題等遷延迄今、對此、國際無線電會議係討論行政方面之事、該大會則專討論學術方面之事、日本已派遞信省電氣試驗所第四部長橫山英太郎與海軍大佐工學博士箕原勉氏代表出席、於十七日由橫濱乘高麗丸赴美、二、國際物理學會議、已於十二日在意京羅馬舉行、有美英意日俄印度澳洲南非等十七國代表參加、是日由馬迪理氏代表意國政府致祝辭云、

鏡奩秋水對紅芙 淡抹宮粉助艷容

雙妹老牌 玫瑰宮粉

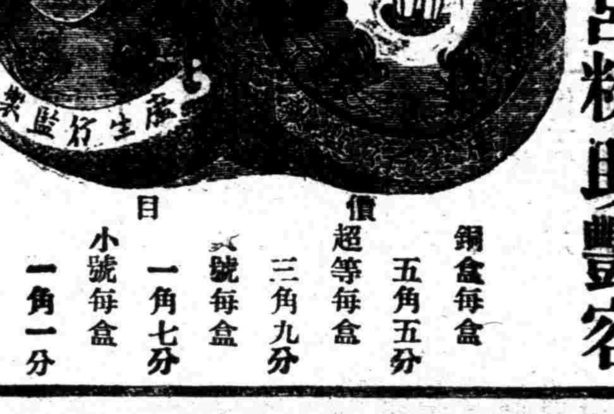

本行自製此等宮粉．馨香幼滑．薄施淡抹．即嬌艷無匹．若常用之．能令肌膚幼嫩．容色瑩華．閨閣助妝之品．無以上之

價目 銅盒每盒五角五分 超等每盒三角九分 大號每盒一角七分 小號每盒一角一分

文明時髦兩鬢耀 端賴雙妹一點油

雙妹老牌 生髮油

價目 六安士超等每瓶一元一角 三安士超等每瓶六角六分 大號每瓶五角五分 二號每瓶三角三分 三號每瓶二角二分 四號每瓶一角二分

本行巧製此油．名轟中外．以頭科藥料及花卉精液配置．馨香撲鼻．理髮而出遊者．輒見香風蕩漾．不啻花氣襲人．以辟途中之穢氣．男女常用．能祛頭風．梳掠如意．其光可鑑．理髮之品．不可少也．

雙妹老牌臭藥水

價目 大號每瓶五角五分 三號每瓶二角二分 二號每瓶三角三分 二安士每瓶一角一分

此藥水以衛生科學研究．能消滅毒此．及驅除各種虫蟻．炎熱之時．用浴藥水洗身．消除皮膚病癢等症．沐菌之時．以藥水壹份．用清水千份．洗罷見其身體爽滑．當嘔虫蟻之時．以藥水壹份．用清水百份．洒在牆壁地上．虫蟻立即避之斃之．並能消化暑氣．請諸君試之．謂言不謬也．

本行暢銷廿餘年．各省均設枝行．各埠廣洋貨店均有發售

廣生行有限公司啓

國民黨對內政綱第四條　實行普通選舉廢除以資產為標準階級之選舉

昨晚本報之號外

下列消息・本報已於昨日下午五時發行號外・因恐外埠愛閱本報諸君・未能完全閱得・特為補刊如次・

昨今兩日兩路不通之原因
軍委會令繳三十一軍槍械
何總指揮通電述經過情形

與孫逆暗送秋波之 三十一軍鄭紹虔部昨已繳械
政府察覺白寶山勾引內幕　軍委會命令何總指揮執行
杭州無錫兩部已同時解決　當場發生小衝突旋即弭平

□小引□ 三十一軍繳械消息、昨日本報得到詳細報告、并據第一路總指揮部錄送詳情、即排就付刊、為解除誤會起見、記者并撰文解釋、俾社會得明真相、嗣新聞檢查員堅囑緩登、本報為尊重檢查員起見、即予照辦、但今日各報仍有登載、而語焉不詳、滬杭滬甯兩路、仍因兵車關係、未能通行、社會上訛言朋興、法總領事且特電向第一路總指揮部駐滬辦公處詢問情形、其他各方之探詢者尤多、當由該辦公處轉述何總指揮意、囑記者速發號外、俾社會得明真相、本報職責所在、而發表時機已至、故樂亟為補刊如此、

三十一軍鄭紹虔部、昨日已被繳械、玆將詳情分誌如下、

○該軍之組織○ 三十一軍之構成、計分三部份、其一、副軍長李明揚所部、係由前東路軍先遣司令部改編而成、其二、九十二師張中立所部、加入革命軍頗早、每次作戰、均甚努力、現仍在江北與逆軍鏖戰、以上李張兩部、意志確實、對黨國均甚忠誠、其三、鄭紹虔部、計九十一師李奇峯及九十三師蔣毅師、均上次我國民革命至海州時始由孫逆所部前來加入革命者除李奇峯師長及少數官長外、大部意志不定、雖加入後、仍懷携二之心、此種現象、尤以下級官長為甚、

○謀亂之經過○ 鄭紹虔部自加入以來、野性難馴、一舉一動、仍未改軍閥惡習、且時與孫逆傳芳秋波傳情、政府早已察知、固仍寬懷相容、冀其自覺、乃此次孫逆偷渡以前、暗遣白寶山潛來上海、於哈同路某花園設立機關、秘派心腹赴三十一軍說合鄭紹虔、及其他重要軍官、鄭氏雖未置可否、但亦未加拒絕、下級幹部則與白逆寶山過從甚密、乃事機不慎、為政府查覺、遂暗派部隊將該軍監視、一面猛力進攻孫逆、幸龍潭一役、逆軍全滅、白逆寶山詭謀、乃不獲逞、

○軍委會命令○ 軍事委員會查覺鄭部詭謀後、以此種反覆無常之軍隊、若不嚴加制裁、匪特有失革命軍之聲譽、且有背乎革命之本旨乃於九月七日命令何總指揮應欽解除該軍武裝、其令文云、「此次孫逆南下、進犯京畿、查得三十一軍勾通逆軍、希圖內應、幸本會早經防範、計不得逞、亟應解除該軍武裝、免為後患、但李副軍長明揚所部效忠黨國、確未與謀、應予保存、仰該總指揮、尅日分別辦理具報備查、此令第一路軍總指揮何應欽

○告官兵同志○ 三十一軍最親愛的官兵同志們、你們裏面有少數不良的官長、勾結軍閥孫傳芳、甘心作外國人的走狗、想把你們通通送到反革命的死路上去、真是可惡到十二萬分、現在國民政府為愛惜我們三十一軍最大多數的官兵同志起見、不能不暫時將槍械收存、等到把少數害羣的官兵取消以後、再將槍械交還你們、重新編制、使你們得永遠站在革命戰線上、做救國救民的工作、同志們、如果你們不願作軍閥的奴隸、作外國人的走狗、應該服從國民政府的命令、暫時將槍械交出、一個不開槍、一點不暴動、才是我們的親愛的同志、才是一個真正的革命者、國民政府軍事委員會、

○繳械之概況○ 何總指揮奉令後、以九十一師李奇峯所部駐紮杭州、九十三師蔣毅所部駐紮無錫、兩地均屬城市、人烟稠密、深恐一有動作、危及城市、驚及人民、乃命李部由杭州開拔、當車過辛莊、松江、筧橋等地、即由劉軍長峙所部、勒令繳械、同時無錫蔣毅所部、亦令其開赴鎮江、經過戚墅堰奔牛呂城等地、由顧軍長祝同所部就近圍令繳械、在辛莊之李部、及戚墅堰蔣部、均曾表示反抗、但因計劃完善、故略有衝突、動作敏捷、未多爭持、即完全解決矣、

○鄭李之待遇○ 何總指揮以此次事件、軍長鄭紹虔、師長李奇峯、雖未能駕馭所部、然查其平日言行、確情有可原、故事竣後、即由何總指揮聘鄭氏為顧問、李氏為參事、

戚墅堰繳械時略有抵抗、第三十一軍特務處在路員因職務關係、未能逃避、計專車上司機沈兆甫、車守孫大衛均受彈傷、伙夫劉亭發斃、站長張某微傷、除死者外、已將受傷人送常州醫治、聞孫車守傷勢甚重、（本報二十日常州電）

政府以該師有通孫嫌疑、預命鎮江衛立煌常州顧祝同各師長相機繳械、故第一列車在呂城繳械、第二列車在新閘鎮繳械、第三列車在常州繳械、第四列車在戚墅堰稍有抗拒、旋亦繳械、至下午四時均已就緒、滬甯路照常通車、惟因沿途停頓、客車均有誤點、（本報二十日常州電）

何總指揮恐三十一軍繳械時發生衝突、為保全旅客生命起見、特命滬杭車暫停松江上海開出之中快車夜車暫停、一俟繳械妥貼後照常行駛、今日諒可照舊開行、至滬甯路解決更為迅速、至下午五時即已就緒、上下各車仍照開行、今日定可全開、（本報二十日本埠消息）

滬杭路第三十一軍第九十一師第一次專車在莘莊解除武裝、第二次開在新橋頭抗、松江上海間電話中斷、下午客車均停、龍華一帶於下午三時禁止客車通行、五時起即解嚴、（本報二十日本埠消息）

第三十一軍第九十一師第一次專車二十日下午二時許在莘莊被第一軍繳械、兵士暫拘惠靈學校、（本報二十日本埠消息）

何總指揮通電

各報館均鑒・案奉軍事委員會命令開・此次孫逆南下・進犯京畿・三十一軍勾通逆軍・希圖內應・幸本會早經防範・計不得逞・亟應解除該軍武裝・免為後患・但李副軍長明揚・張師長中立所部效忠黨國・確未與謀・應予保存・仰該總指揮尅日分別核辦具報・等因奉此・乃於本日該軍開拔在滬甯滬杭兩路途中・分別繳收槍械・誠恐傳聞失實・特此奉聞・除呈軍事委員會外特達・何應欽號（二十）酉・

好消息
社評　（記者）

昨天因為滬杭滬甯兩路、同時有些阻梗、事尤來得突兀、於是本埠謠言大起、而一班「惟恐天下不亂」之徒、更從中大施挑撥。 那知在這幾點鐘悶葫蘆之內、革命軍已經以妥密的計劃、迅捷的手段、將三十一軍的九十一、九十三兩師完全繳械、把黨國心腹之患解除了。

三十一軍、大部份是由白寶山的舊部來改編的、根本上沒有多受革命的軍事訓練、前次駐紮在杭、就有許多杭州來的朋友、說三十一軍的軍紀不十分好、後來果見李副軍長明揚出了告示、剴切約束、但雖以李氏的能革命有決心、而效果恐怕甚少。 等到孫逆殘部渡江、佔據龍潭、有些附逆的、暗地裏已經拍手、祗待成功。 自然、在他們心目中、以為到了龍潭的逆軍、在滬甯路上稍一進展、在杭州的白寶山舊部、便響應起來、豈不馬到功成、當時滬杭兩地、同時已有傳聞、滬地傳孫派人在某大花園裏組織機關、杭州三十一軍一部份公然對人自稱（聯軍）、而白舊部不穩的消息、知道的人也不少。 在這種時機、要真的給他們動作起來、革命軍自不免大吃其虧。孰料天不如人願、政府既已洞燭其奸、防範監視甚力、一面龍潭逆軍、又在最迅速的期間、打得落花流水、一手算盤、一手如意、却都成了畫餅了。

因為上海謠言之盛、也有許多本黨同志愁眉不展的來館詢問、等到把這個消息告訴了他們以後、沒有不齊聲呼：「這倒是個好消息」。 在政府方面、未始不知道三十一軍的士卒、有很多好同志、但是有這些敗類的官長攙雜其間、要是稍取姑息、或零零星星的解決、結果、這些敗類的軍官、一定要利用了他們的地位、連這些好同志都做了他們的犧牲品、（軍委會告三十一軍官兵同志書）裏、說得很詳細、很切實、所以、政府並不是不要三十一軍、不是不要三十一軍的官兵、乃是要使三十一軍成為真正的黨軍、三十一軍的官兵、真正能為革命效力而不致為少數敗類所利用所犧牲。

在革命的過程中、少一分障礙、即多一分進步。在孫逆大敗以後、前線節節進展、後方本不足慮、但有這樣一個隱患在裏面、總不免要提心弔膽的防備他們、並且政府又何必糜許多新餉來養這種軍隊呢？所以在沒有經過這番改編以前、三十一軍不但不能用、並且擾了精神去監視、經過相當的改編以後、三十一軍成了上前殺賊的好革命軍、這一出一入之間、相去多少？

革命軍的後方、從此益趨於鞏固、也就是增加前方將士上前的勇氣、從此孫傳芳在東南埋伏的根株、也就消滅淨盡了。

杭州短簡

▲各縣警察經費均係就地籌款發給、今由省政府議決增加警員俸給及長警月餉、以養廉潔、聞每年由省歲項下補助四十五萬零八十元

▲戒嚴司令部以一軍一師全部開赴筧橋大營、暫駐休養、深恐軍民因言語不明、發生誤會、致起衝突、昨特派稽查隊一排駐紮筧橋、以資防護、

▲國民革命軍二十一師補充團新兵、連日在西湖一帶訓練純熟、聞定日內發械、一律開拔赴滬、聽候調遣、

▲市政秘書張勵生以本市長辭職、蔣市長接任無期、一切事務無從秉承、昨特電催蔣市長剋期來杭就職

▲杭縣商民協會因常務委員王𩦎泉、孟祿久相繼辭職、特於今日下午召集各業分會、開緊急會議、討論結果、一致挽留、但王孟辭意甚為堅決、

▲中央特別委員會全體委員今日在甯就職、省黨部改組委員會暨省政府委員會及民衆團體均發電致賀

▲省政府委員會對於本年度收支預算尚未審查完竣、昨特通令所屬、於十六年度預算未公布以前、一切機關暫行照舊辦理、

▲本市醃臘魚鮝腿業店員工會失業工人九十餘人、昨向省黨部請願、要求資主准予一律復工、並保障以後不得無故開除工友、該部已准受理調辦、

▲本省考試任用人員第二試錄取人員、昨已揭曉、薦任職合格人員方樹雷等下五十五人、委任職錄取者有六十一名、（銳二十日）

各地新聞

蘇州

▲電話加費尚難實行　蘇州電話局、自奉令增加電話押機費及租費後、即經趙傳玉局長查照南京辦法、分別增價、函請蘇州總商會轉知各業商遵照在案、無如各業商均以際此商業困難、無力負担、一致籲請緩加、趙局長則以南京業已實行、蘇州事同一律、斷難獨異、但商人受時局上之影響、虧蝕甚鉅、仍請總商會函覆電話局、體卹商艱、暫從緩行、

▲印花稅票業已領到　吳縣印花稅支處、前以存票售罄、呈請總局核發、已於前日、由省局發給、即經具領到處、昨特通知各商號、從速到處購領、依法貼用、

▲商會會議換領庫券　蘇州總商會、前日（二十）午四時、因換領二五庫券問題、召集會議、旋議決、換領庫券、手續甚繁、凡數在百元以下、由商會經募者、即日起憑商會所給收據、到會換領、在百元以上者、另定日期、檢同收據換券、此項庫券經募之初、各戶多十足繳款、按照定章九八實收、凡溢收之款、自應發還、如繳款在七月一日以前、每十元券發還二角、七月一日以後繳款者、每十元券發還一角三分、百元千元之券、照此類推、議畢散會、

▲催促農工商團體備案　吳縣縣黨部農工商部、以本部成立、已將匝月、農工商各團體請求備案者、寥寥無幾、爰特通告未到部備案各農工商團體、限於一星期內、將團體之組織及經過情形、切實依表填報、以便審查而利進行、

▲暗殺犯在押自縊　暗殺光裕社員謝品泉之主使犯韓靜瀾、業由偵探隊隊長潘秀青一再研訊、取得確供、押候備文解究、孰知該犯於前日黎明時、畏罪在押斃命、此息傳出後、記者於午後又至偵探隊探訪、時正檢察官蒞驗、訊悉該犯經潘隊長詳審屬實畫供後、即發押後面小屋內、有探士劉國梁等看守、該犯之妻韓楊氏、要求與丈夫會面、探士許之、於是夫婦相見於押所中、韓楊氏即謂謝品泉年已六十八歲、我之與彼往來、亦因衣食問題、爾既失業、試問如何生活、況謝年近七旬、未必久在人世、爾年僅四十三歲、夫婦相聚之日正長、又何必下此毒手、語畢、韓楊氏固痛哭不已、該犯亦淚如雨下、韓楊氏乃出手帕給該犯拭淚、該犯即納入衣袋中、夫婦且泣且講、約二小時、韓楊氏始回女押所、該犯即就榻而臥、天將黎明、看守押所之探士、因倦極依牆假寐、迨翌晨醒來、詎該犯即以韓楊氏所給之手帕、兩端連結作環形、掛在屋柱之釘上、自縊斃命、施救不及、遂即報告潘隊長、立將該探士等管押、聽候審究、一面函報地檢廳派檢察官至隊檢驗、該犯口眼俱閉、手帕縊而死、驗畢後、由韓楊氏具領犯屍、備棺成殮、從隊部後門舁往善堂暫厝、韓楊氏及其姊吳楊氏、顧崇山、併解公安局轉解地檢廳核辦、

▲縣公安局遷回城內　吳縣公安局局長鄭貞吉於就職之初、以原有之縣警察所、不敷辦公、故即租借閶門外前振興電燈公司房屋為縣公安局、玆因經費不敷、故決定遷回城內縣警所原址辦公、刻正雇工修葺、定十月一日遷移、

無錫

▲西里市政進行觀　西里士民因西門橋橋面竣工已久、祇以東西兩橋堍、尚未夷平、以致不能通車、又公共體育場旁馬路、七高八低、行人均感不便、迭由高震叔張鳳清劉谷僧等、函致市政局、請俞兼局長迅即動工修築、以利行人、昨悉俞兼局長對於西里市政、亦認為無可延緩、決於小木橋對面闢一新西門、以便車輛出入、西門橋兩橋堍、亦須刻日工作、以竟此一簣之功、以上兩項建築、其經費可由市政局負責籌撥、體育場旁馬路亦確有亟須修鋪必要、惟其款須由邑人士設法募集、或由市政局酌量補助、以期衆擎易舉、從速集事云、

▲抗繳房租濟餉押追　本邑徵收房租一月、原以濟充北伐餉需之用、昨日下午、縣署徵收員某君至接官亭弄附近沂園浴池收取房租洋三十六元、詎該園主吳龍官、延不繳付、該徵收員無奈、即將店夥丁祖成交警帶往該管公安第五分局押繳、至晚該園主方如數送交該局、遂將丁祖成釋放云、

▲市政局注意交通　市政局俞兼局長查悉露華弄秦姓房屋兩間、一為坑廁、已經搗毁、一為門造蠡出街心、未曾收進、爰特致函公安第二分局范局長、請即飭警諭知、於一星期內雇匠修改云、

▲紗廠停工之省電　本邑廣勤中新豫康慶豐四紗廠、因原料缺乏、暫行停工、一面分電呼籲、請求嚴禁華棉出洋、昨日縣署接奉省政府十八日所發代電令、無錫俞縣長鑒、文悉、查限制中棉出洋一案、前據華商紗廠聯合會等電呈到府、業經第三十七次政務會議議決、交財政建設兩所審查等因、應俟復到後、再行核飭遵照、再現據該縣總工會電呈同前情、並請勸支積穀公款開辦平糶、維持工友生活等語、應仰該縣長查明情形、酌擬具復以憑察奪、省政府巧印、

▲揭名鄉盜刼傷人案　縣屬揭名鄉廿五六圖板橋近錢家弄居民錢寯峯家、薄有積蓄、前晚一時許、忽來匪徒數人、肆意搶刧、用刀斫傷錢母吳氏、事後檢點、計被刼去物件約值數十元、並拾得匪徒遺棄舊軍衣一件、舊洋傘柄一根、五響手槍子彈一顆、昨日錢雲峯偕母吳氏、投縣報請嚴緝、當由殷承審員開庭審訊、據錢吳氏所供被刼時、見有匪徒三人、一人持槍、二人無帽、年約二三十歲、入內即將氏喉叉住、並用刀戳傷右腰、當時昏厥、其後遂不省人事等語、錢雲峯供、大略相同、當經殷君飭吏檢驗、驗得錢吳氏右腰有刀傷、喉間有叉傷、手背有磨擦傷、驗畢、即命退去、諭候派員履勘後、飭緝究辦云、

▲米麥市價大跌　今歲蘇省米豐收、一月來江北客秈、陸續到埠、並聞皖省秋收豐稔、本邑鄉米亦已登場、竟有百川歸源之勢、以致米價逐步大跌、新高白米已賤至十三元二角、陳高白米已至十三元五角、尚有看賤之勢、調查本邑各棧貯存米稻、尚有有十萬石之譜、一俟軍事敉平、交通恢復、倘有湧旺來源、於貧民生計、為一大好消息也、

▲縣政府召集借漕會議　本邑縣政府接奉財政廳通令、援照成案、預借十七年冬漕、每米一石借洋三元、以半數抵還十六年之款、半數先收、限一月內解廳備用等因、玆由俞縣長定前日（二十日）在聞喜堂開會、由俞縣長主席、次由縣政府財政科長吳錦如報告近來縣政府籌措軍事餉糈之為難情形、現已無力應付、此次奉令借漕、請諸君盡力幫忙云云、嗣由各市鄉行政籌備員相繼發言、要求提早償還、討論結果、議決、除無錫市另行由縣通知各倉廳紳富分別派認外、其餘十六市鄉分三等認借、計甲等青城萬安南延泰伯懷上富安六市鄉、各認借三千五百元、合計二萬一千元、乙等天下懷下開原揚名四鄉各認借二千五百元、合計一萬元、丙等新安天上景雲開化北上北下六市鄉、各認借一千五百元、合計九千元、共合四萬元、以上辦法、經列席者一致通過、四時散會、

三馬路　中法藥房　秋季大廉價念一天
自八月十六日起　南市　新開　虹口各分號同時舉行

中央宣傳部駐滬辦事處

國民黨之民族主義有兩方面之意義一則中國民族自求解放二則中國境內各民族一律平等　中央宣傳部駐滬辦事

鎮江

▲同鑫里發生之劫案　鎮江九如巷同鑫里居戶張崇惠家、日昨深夜一時許、突然有人打門、假稱投信、家人信以爲眞、啓門後、擁進短衣三人、各執手槍、禁止聲張、入室行刧、搶去衣服手飾約數二千餘元、當卽報告公安局派偵緝員四出追尋、已經不及云、

▲茶食業今已復工　鎮江茶食業工友、日前因店主不遵工會定章、全體罷工、刻聞昨經總工會調停結果、店主方面已遵總工會條規改良待遇、不得無故停歇工友、雙方認爲滿意、已於今日全體復工、開市交易云、

常州

▲新塘敎聯會成立　新塘鄉敎職員聯合會、已籌備數次、業於十八日下午三時在洋湖村四校開成立大會、到會者共四十餘人、公推龔鵬爲臨時主席、報告開會宗旨、次討論會章、最後選舉執行委員五人、當選者爲王叔和莊惠和、龔鵬劉業潘家祥、復由執行委員中、推王叔和爲常務委員、至五時散會、

嘉定

▲調換正式庫券　本邑前募解國庫券十萬元、當時出縣暫給各認戶以臨時收據、茲正式國庫券已由縣政府向上海江蘇銀行如數領到、業由縣長通函商會暨各市鄉公所轉知各認戶、前來調換、以清手續、所有七八兩月應還本利、亦經領到、將同時併發云、

奉賢

▲縣署籌款忙　奉賢縣公署、近日迭奉上峯籌款明令、計劃餘庫券十萬元、農民銀行基金四萬元、並十七年份預借忙漕、合共四個月內、須籌二十萬元以上、閔縣長頗爲焦灼、將召集士紳會議辦法、其二五庫券兌換證、尚未頒發、故縣署特派員向財廳具領矣、

▲警費虧墊之省示　前公安局長金殿臣任內、歷年警墊不敷警費三百六十四元、於交卸後、卽電省請示如何歸還、茲奉民廳回電、據稱虧墊、既屬實情、候仰現任局長設法彌補可也、故金前任卽往龔局長處、面商辦法、將照前在每月罰金內分別扣還云、

▲菊花大會籌備　奉賢公共場所、建築經費、不敷甚巨、議每年開菊花會籌款、本屆已定陰歷九月初十舉行、特於昨日開籌備會、公推沈人傑爲主任、遊藝門類、分京新劇、電影等十餘種、今日已派阮尙尹前往上海接洽訂約、

南滙

▲各機關代表大會　本月十四日、南滙縣城內發現孫逆反動宣傳品、經第一區黨部覺察、立報縣黨部特別委員會、該會得報後、卽行派員會同縣公安局嚴密偵查、始悉縣商會會長楊鼎盛家、有同樣印刷品三十餘份、暫交公安局看管、並拍電南京軍事委員會上海衛戍司令部、請卽派員查辦在案、前日由縣黨部特別委員會召集各機關代表在縣政府開談話會、商議辦法、到有縣黨部程昌蕭高克纖、縣政府夏琅雲沈月孫、教育局李國器、公安局張謙受、特務十一連長章唐左、政法訓練員王傑等十餘人、程昌蕭主席報告經過情形後、卽徵求各代表各謂意見、經衆討論後、議決辦法數項、如下、一、應請楊會長抱極誠之態度說明此項宣傳品來源及經過、不容稍有藉詞掩飾、在偵查未經完備以前、應由縣政府負楊會長隨傳隨到之責、二、據楊會長聲明此項宣傳品、並無分發別處、惟有四圖、倉吳其錦個人在合間閱過等語、應請縣政府傳吳來此一詢、以明究竟、三、據楊會長云、此種反動宣傳品、各舊式機關均有發現、應請縣黨部派員前往周浦大團新場奉賢川沙各商會及其他各機關調查實情、查此案情重大、且辦理手續、亦甚困難、蓋楊崎山係商會會長、且衆市經董之職、地方民衆關係甚深、故該會對於此案應審慎辦理、以期完善結束、又聞所有楊崎山交出之反動宣傳品三十四紙、暫請駐防南滙之特務第三營十一連章連長保管、待偵查手續完備後、再行核辦云、

六合

▲教育局長辭職已多日　六合教育局長董延禧、於上月聯軍未到縣城之先赴甯、聯軍既到、長江封鎖、不得回六、其父董驥如、用其子名義、代向教育同人、及各機關辭職、聲明不負責任、秋節、各教員因生活問題、向董父索薪、（六月份教育經費）董既不籌款項、又不繳出租條、（教育局之租條）以致各教員之薪水絲毫無着、吵鬧不已、幸謝視學季超力維大局、借款發薪、（數成）始未決裂、現六合已克復多日、縣長劉修月、亦來六復職、而董局長至今仍不回六以解決各事、未知是何居心、且秋季開學、不可延緩、似此全縣教育、乏人主持、誠我蘇六十縣所無之現象也、

永安公司　新新公司　先施公司

大減價

夏曆九月初一日止

勝利香煙

努力奮鬪

必獲勝利

華商煙公司啓

嘔泛酸水無異吐血

韋廉士大醫生紅色補丸兩者並治

韋廉士大醫生紅色補丸具有療治斯症之功能可由沈君文達之所述以證明沈君爲上海四川路九十六號茂興洋行總賬房其來書云鄙人弱冠求學時代因操勞過度卽患吐血咳嗽頭暈之症約有一年曾延各醫服用各種魚肝油及補血各劑總歸無效因循日久于是年春敝友勸服貴醫生之紅色補丸乃隨購六瓶如法照服之後舊病若失感佩殊深似此奇丸誠補丸之聖品有起死回生之神效也

劉伯棠先生之證據劉君爲山東濟南大民主報總司庫其來函云鄙人近年偶患胃症胸膈漲滿心下疼痛飯後吐酸不化兩脅又復刺痛種種病症一時叢集苦楚難言業已年餘雖經中西醫治未得效果幸友人勸服韋廉士大醫生紅色補丸爲此丸謂今世之聖藥用之必有奇功隨卽試服用後果然見效一切痛楚爲之盡除今已全愈深感大德無以爲報特此致函以誌謝忱調補閣下血液使之濃厚清潔有力則受補之血液亦將酬報閣下以康强之肺部心腎腦經以及百骸全使之均能循予工作按步就班至于十分完美且韋廉士大醫生紅色補丸對于血薄氣衰腦筋衰殘年少斵傷胃不消化瘋濕骨痛腰痛腎酸筋係刺痛由鼠瘴癘等症均可療治對于婦科各症尤爲神效天下馳名之靈藥凡經售西藥者均有出售或直向上海江西路六十號韋廉士醫生藥局函購每一瓶大洋一元五角每六瓶大洋八元郵力在內

此乃眞正韋廉士大醫生紅色補丸治愈孫秀峯君者也

並非此種瓶內論粒數出售者因係影戤假冒服之恐碍身體必需堅拒

小孩喜食糖果

多數小孩嗜食糖果往往因多食糖果以致腸胃有害多生蛔蟲且製造糖果者僅知以美麗顏色引起小孩嗜欲不知雜色涵有毒質若多食糖果必致受毒且患疾病勢所必然倘若閣下之令郎令愛等有因多食糖果之患有腸胃不安者立卽投以嬰孩自已藥片莫不藥到春回疾病自然消滅矣

嬰孩自已藥片專治嬰孩胃弱不化　便閉　肚痛　腸風　傷風　痰厥　寒熱　出牙各症

凡經售西藥者均有出售或直向上海江西路六十號韋廉士醫生藥局函購每一瓶大洋六角每六瓶大洋三元郵力在內收用郵票

教育

勵行教育普及以全力發展兒童本位之教育整理學科系統增高教育經費並保障其獨立

評壇

建議於大學院（陳聘伊）

報載國民政府大學院即將成立，院長蔡元培氏已非正式發表大政方針，謹先建議三事如次。

一曰詮釋政綱　大學院成立，正式發表政綱，當附詳細之詮註無疑。今茲所論，乃先貢一得之愚也。報載「十九日新大學院長蔡元培對人發表此次教育方針，一、提倡特殊教育，二、注重國文，三、使教育爲學術化不是官僚化……」竊以「提倡特殊教育」，含義稍渾。蓋科學進步，教育之分類亦隨之而日臻精密，「特殊」「普通」，分別至粗，實行將難清界限。「注重國文」，當係指注重本國文學訓練而言。此層鑒於國內大學教授之國文欠通，與乎機關佈告之慣寫別字者，自當首肯；然學究之據而爲提倡文言之資者，又不能不防。鄙意舉世未進大同之域，國界未除，國文自當暫保存爲國人發表思想感情之工具，鍊之使精，推之使廣，用之使熟，國人當共同注意，不在話下。乃我國近年來竟以情形複雜，把此問題，鬧得烏烟瘴氣，擁之者如玩骨董，薄之者如待媵妾。小學教育更以之大殺效率。今後當局注重國文，若視國文爲必需品而加以刮垢磨光，俾利應用者，則教育前途當見光明。若視爲奢侈品而提倡古典古文者，或將有害。深願此成過慮之談。其他暫置不論。惟是逐條鄭重詮釋，仍希望於大學院正式宣布方針之日。

二曰詁定黨化教育之界說　一年來黨化教育之聲浪愈高，而黨化教育之內容乃益紊。異正教育學者反緘口不談，而異義迄無定論，施行者乃靡所適從。竊以黨化教育之定詞或有憾，而黨化教育之內容確有實際者也。試述其概念如次。

國民政府教育政策
- 高等教育政策——教育科學化
- 中等教育政策——教育社會化
- 初等教育政策——教育平民化
- 社會教育政策——教育革命化
- 職業教育政策——教育人格化

（教育黨化）

是故黨化教育之內容，實國民政府教育政策之全體。外釋內籀，正名祛惑，責在大學院。以此建議，未識有當否。

三曰創造及實行考試制度　各省光復，執政交替。新舊不相容而需才乃衆，選才乏標準而資格是求，自修及經驗出身者，非淘汰即向隅，當局顢頇行事，舉世豈能無惑？竊以建設端賴異才，資格三分可信。先總理以一醫學出身之士，而造爲國家之救主，主義方略，完成於艱難奮鬥之中。若以資格論，當可以識其用非所學。以少喻多，此理甚顯。是以異才之修養，實有賴乎個人之天資與勤奮，資格不足恃也。今者國民政府頒布之取才條例，動以某種，某級學校畢業爲限制，實未得謂盡善呆板之制度，絕不合於革命精神。考試方針，先總理既提倡於前，國民政府即當遵行於後，勿容以時期未達而藉口遲延。教育爲人才出身之本，學術發展之樞，一切考試制度，創造有賴，實行宜先。大學院其勉之！（十六，九，二十）

三中大改進初級教育(二)

六、唱歌和表演、宜先一週預備、其他實行的辦法及標語公民等、當在週會以後、七、公民時間每星期有二次、一次在週會之後星期一的第一課、另一次在星期四、每次時間以二十五分到三十分爲度、星期一的公民、宜根據週會裏的訓話、使學生從實地入手、用問題法討論法研究、下面一週有一段材料、大約合於三四年的程度、在單級小學及一二年級裏教員、宜把言語再改得淺近些、星期四的一次、是繼續討論、並且要結束星期一的問題、其實行事件、並不是以一二星期爲限、從那一星期起、要永遠實行下去、到放假爲止、有的在假期裏、也可以繼續實行、凡是關於行的、在週會時、不過起了頭、在公民科時、不過討論些辦法、重要的工作、是在平日、並且要持久的實行、因爲要維持永久、所以宜乎多用有興味的比賽方法、八、不設唱歌科的學校、出入會場、可以暫不奏樂、唱歌也可以暫時從略、但是樂歌的感化力很大、除非教員一些不會、不然原來不設的、也宜添設爲妥、然不必一定用風琴、中國絲竹都可以、九、下面所有的材料、以後還要繼續印行、預定可以用到寒假、若是因故多放了學、用不完時、可以抽去一二種、若是放寒假較遲、也可以把一周的材料、延做兩周、伸縮要看情形再定、

四中大區兩中學定期開學

▲上海中學　本埠上海中學、近日積極籌備開學、初高中校舍所駐軍隊、業已遷讓、日前又正從事修葺房舍煥然一新、開學校定於九月二十五日開學、二十六日繳費、二十七二十八兩日註册、二十九日正式上課、除登報通告外、並已函達校中各教職員學生矣、

▲鹽城中學　國立第四中山大學鹽城中學校、爲江北新創中學之一、前以江北軍事倥偬、未便進行開學、而該校創辦之始、所有一切設備、又極不完全、該校周校長宣德、特於月前遄返江南、暫候時局解決、一面趁此時機、來申採辦圖書儀器、及定購校具等、刻聞校務籌備、愈臻完善、適阜鹽一帶殘敵肅清、將於日前電召各教職員在滬開會、議定赴期分赴興化東台阜甯等縣、辦理招生事宜、並同時先在鹽城召集已取學生、宣佈開學、頃悉該校教務主任汪本善、教員夏逸蔭金應元等、前日即已起程回校、其餘教職員、如鄒復明李可航甘正琛李槐等、不日亦即由滬赴鹽、

寶山縣教局規定學歷

寶山縣教育局規定學歷如下、九月十日、星期六、秋節假、十月四日、星期二、重陽假、十月十日、星期一、國慶假、舉行紀念式演講中華民國開國史、十一月十二日、星期六、總理生辰假、舉行紀念式演講總理革命歷史、十一月二十三日、星期五、冬節假、十一月二十五日、星期日、雲南起義擁護共和、舉行紀念式、演講蔡松坡護法經過情形、民國十七年、一月一日至四日、一月五日、星期五、開學上課、一月十三日、星期五、開始學期考試、一月十七日至二月五日、寒假、二月六日、星期一、寒假開學上課、三月十二日、星期一、總理逝世紀念假、舉行紀念式、演講中國國民黨史、三月二十九日、星期四、黃花岡烈士殉難日假、四月五日、舉行紀念式、演講七十二烈士殉難經過情形、四月五日、星期四、植樹節假、舉行植樹典禮、五月一日、星期二、世界勞動節、舉行紀念式、演講世界勞工運動歷史、五月四日、星期五、學生運動紀念、舉行紀念式、演講民國八年學生運動之意義、五月九日、星期三、國恥紀念日假、舉行紀念式、演講民國四年日本對我之壓迫及二十一條之內容、五月三十日、星期三、英人慘殺學生紀念日、舉行紀念式、演講民國十四年在上海及各地帝國主義者對我屠殺之慘狀、及我國抵抗之情形、六月二十二日、星期五、夏節假、七月三日、星期二、馬廠起義再造共和、舉行紀念式、演講段祺瑞出師情形、七月四日、星期三、舉行學期及學年試驗、七月十六日、星期一、暑假開始、

附註、一、寒假三星期、暑假四十五日、一、陰歷四月十四日爲胡公紀念日、五月初八日爲陳公紀念日、均應舉行紀念式、並演講兩公歷史、一、各校非有特別情形、寒暑假不得超過規定日數、一、鄉村學校於農忙時、得酌放忙假一星期或兩星期、惟須先期報告教育局、並須以星期日及寒暑假時、將所缺功課補足之、一、臨時假日、由學校隨時報告教育局、一、學校紀念日及各種集會等、由各校自行定入、一、不註「假」字者、不必放假、但必須舉行儀式、一、寒暑假起訖日期、如有特別情形得酌量變通、但須報告教育局、

一中大徵集革命材料

國立第一中山大學爲全國文化革命最高機關、對於一切革命材料、無不盡量搜羅、備將來編輯我國革命叢書之用、我國革命以太平天國演揚革命事蹟最關重要、現聞該校戴校長有鑒於此、以爲關於鞫訊石達開案卷、前存四川省籓台署、故特備函川省高等審判廳、索此全案、以備該校圖書館編輯革命叢書之參考云、

市校總要求已提交市政會議

上海市立小學三十校教職員、提出十條要求、十九日推定代表向市教育局請求一節、已誌各報、聞昨日朱局長已將加薪要求條件送市政府、張市長已將全部條件、交市政會議、詳細審核、市政府市教育局一二日內、當有相當之表示、

市教育局注重職業指導

上海特別市教育局、對於全市教育、頗注意於升學指導、昨發公函第四十四號、致中華職業教育社、略謂案准貴社九月十七日函開、敝社應社會之需要、仿歐美之成規、創設上海職業指導所、敬祈貴局通函全市各學校、此後如有關於職業指導問題之研究、及學生升學問題之指引、儘可隨時來所接洽、敝社同人、願極所知、盡量貢獻等由、並附簡則等件到局、具見貴社所訂職業指導辦法、詳明切要、良深欽佩、除分函市內各校外、相應函復、即希查照爲荷云、

浦東校長已辭職

▲姜伯韓十九到校　本埠私立浦東中學校校董、推選姜伯韓君爲校長、曾誌本報、聞姜君以患病遲遲、不克到校、現已告痊、業於本月十九日到校視事矣、幷聞維持委員張仲友查方季饒乃誠三君、以校長既經到校、負責有人、擬向姜校長辭去教職、惟姜校長以伊等三人、在校任教有年、成績優異、極力挽留云、

科學社歡宴尼丹博士

中國科學社、於昨晚七時、假座大東旅社大菜間、歡宴新自美國來華之康乃爾大學生物學系主任尼丹博士、到會者、除博士及其夫人女公子外、皆爲中國科學界先進、計有胡適之、程瀛章、胡先驌、何尚平、胡憲生、鄒秉文、鄒樹文、陳席山、秉農山、何魯、曹梁廈、蔡堡、蔡翹、章益、朱其清、朱少屏等念餘人、胡適之博士主席、席間暢談關於科學界問題、至九時三刻盡歡而散、今明兩日、尼丹博士携眷赴杭州遊湖、定星期五早車返申、再赴復旦大學演講、星期六晨十時、乘順天輪離申、

中華教育文化基金會社會調查部第一年報告(四)

九、社會調查方法、爲介紹社會研究之新技術於中國、並使國人瞭然於社會研究之方法起見、本部實有及早編輯社會調查方法一書之必要、因此本部編輯員於昨年採用夏平社會調查與社會研究一書爲藍本、幷參考其他英漢文書籍、從事社會調查方法一書之著述、本書已於四月中編輯完畢、原稿交由商務印書館印行、七月可望出版、十、中國勞動年鑑、本部爲謀搜集各種勞動資料彙纂成書、以備中外人士之參考起見、決從事於中國勞動年鑑之編製、月前本部已向中國關涉勞動研究之機關發出通啓、徵集稿件、一面由本部編輯員就近着手搜集材料、

(五)圖書　本部自於十五年七月一日成立以來、陸續徵集並購置各種書籍、以備本部職員及社會研究學生參考之助、截至本年五月底止、除雜誌不計外、共備書籍四百〇九册、就中一七九册係中外公私機關贈品、其餘二百三十册、概係購置、

(六)結論　年來本部業已調查之件、總括言之、約可別爲三類、一、手工工人暨工廠工人社會經濟情況調查、二、家庭生計調查、三、農業品販運調查、上列三種調查、皆僅限於地方的、以中國版圖之大、亟待調查之事、當不可以數計、區區局部調查工作、焉能盡其萬一、第涓涓之水可以成流、湊少成多要在吾人努力之程度何如耳、本部工作繁多、員額甚少、一載以來、均竭全力於實地調查之進行、故於統計方面未遑並舉、現在正將調查所獲資料繼續整理、期於本年之內、將調查之大部即行問世、以備國人之參證、值此吾國社會經濟狀況棼如亂絲亟待整理之際、本部之社會調查、或於中國之社會改良、其亦有所裨益歟、唯事屬創始、責重事繁、且以經費無多、員額甚少、本部同人祗能就力之所逮、勉策進行、倘蒙國內賢豪、惠而見教、以匡不逮、實不勝歡迎之至(完)

模型法庭

▲遠大法科新組織　本埠遠東大學法科、爲吾國著名法科大學之一、其中教授如法學博士俞志靖推事、陸鼎揆博士、高君湘推事、朱惟傑、鄭明公、江紹楨、居廣鈞、孟長泳諸碩士、均爲一時名彥、本年該科新生有男生六十餘人女生十餘人(內多爲中西女塾之畢業生)之多、茲聞該科主任教授高君湘居廣鈞等、爲學生練習訴訟手續及辯護方法起見、特組織模型法庭、其第一次之模型法庭、聞已定在下星期六舉行、並由高君湘推事主審云、

銀行實習室

▲商學院在舉辦中　國立第四中山大學商學院院長程錫新、自接辦以來、對於校務、改進甚力、近爲養成商業適用人材起見、特創辦銀行實習室、使學生學理與實用相輔而重、庶不偏廢、現正積極進行、不日即可開辦、又鑒教科書大都不合實用、該院因以廢用、改由教員口講、而使學生筆記、一面可得新穎實用之教材、一面可增益學生之學識、現該院分會計銀行工商管理三科、據程院長謂、工商管理現時人才甚少、在三民主義之下、今後國家事業極多、需用此項人才必亟、勢非先行養成、不足以應他日之用、故特設一科、爲國儲材、又近鑒商人有志向學而無暇者、並爲增進商人智識起見、擬創辦夜校、章程等業已通過教務會議、不日當可開辦云、

公餞凌氏昆仲

▲日內赴法留學　凌氏昆仲、長夢痕、次其翰、年少飽學、果敢有爲、年來努力革命、於黨國多所建樹、此次奉堂上之命、日內擬赴法留學、其同志好友、昨晚在安樂宮設宴餞行、到凌氏昆仲、市黨部職員吳開先、趙澍、陳德徵、冷欣、施公猛、縣黨部團體要、各區黨部葉聲、張弓及新聞記者陶百川等四十餘人、席間由團體要致詞、趙澍、冷欣、施公猛、徐雲、吳開先、陶百川、邢婉等演說、語多激勵、至九時許由凌氏昆仲致謝詞而散、

凌氏弟兄赴法留學

凌伯華之公子夢痕其翰、於昨日乘香取丸赴法留學、凌氏弟兄品學兼優、爲青年中傑出人材、最近又努力黨的工作、將來學成歸國、必更有供獻於黨國者、前午本埠政黨學儕各界如郭任遠陳德徵、黃警頑、蔣國珍、徐壽南、王世穎、張明輝、林復彥等二十餘人、特公餞於大華酒樓、席間互有勉勵之語、末攝影紀念、各親友復送至碼頭而散、

學校新訊

▲中華藝大　本埠江灣路中華藝術大學、本學期新生、從各方來學者、非常踴躍、委員會主席陳抱一、教務主任丁衍庸等、爲力謀校務之進展、教授除原有者外、特添聘新從法國回國之名畫家徐悲鴻先生、擔任西畫兼理論、名畫家朱應鵬先生担任藝術概論、提琴名家譚抒眞先生担任音樂教授、文學家章衣萍先生担任國文教授、音樂家吳秀錦先生担任鋼琴及聲樂、英文學家蔡葵先生担任英國文學教授、極力使學校各種課程、日趨完善、聞該校招收各級新生、尙有餘額云、

▲東吳法學院　東吳大學法律學院、於二十日下午五時假崑山路景林堂、補行本學期開學禮、列席者除本院教授學生外、幷有來賓十餘人、禮畢、由院長吳經熊君致詞、大致謂救國必先求學、尤須隨時防護他國侵略本國之利權、次臨時法院院長、該院前教授盧興原君演說、勸勉學生注重國學、次該院教授胡適之博士、講演法學革新之必要、此外又有伍守恭律師演說、繼由該院本科二年級生、贈送美國教授薩賚德先生錦繡匾額一方、此後即開學生歡迎會、幷有遊藝助興、賓主盡歡而散、

▲澄衷校友會　本埠澄衷學校校友會、於前日(二十日)下午五時、在母校會議室開第二次執監聯席會議、到委員十二人、公推陸企豪爲主席、議決案如下、一、准張秋元辭監察委員職、以次多數王宗培遞補、不准楊守餘辭監察委員職、得推一代表到會挽留、曹蓉管辭監察委員職、全體通過、二、籌備委員會會計劉緯綸報告帳目、議決設法付還、三、移交前校友會存款、致函前會計陳寶勤、四、各校友會費從速收集、五、本會駐校辦事處、函商母校當局後、即行佈置、六、秋季大會、定國慶日舉行、與學校方面合作、並添加遊藝節目、舉行會員叙餐以助興趣、七、籌備秋季大會、委員即由全體執監委員充任、計分總務出版游藝叙餐四股、積進籌備、開第一次籌備會、各校友如有游藝或文字作品(如校友消息等)以備刊入特刊參加、甚爲歡迎云、

南洋僑胞之喉舌

南洋日報

持論最公正
消息最靈確
材料最豐富
編製最新穎
印刷最精良

定閱　三個月起碼
荷屬每月連郵　收荷幣二盾半
外屬每月連郵　收荷幣三盾正

電報簡碼　"Nangang" "MePan"
館址　南洋荷屬蘇門答臘日里棉蘭大街
The Nan yang Daily News, P. O. Box No. 87, Meban-Deli, Sumatra.

南洋日報館主人張劍豪啓

體育

足球聯合會比賽細則

華人足球聯合會、舉行在即、一切事情、由體育協進會積極籌備、現已擬就細則、該會章程、早已擬定、並已刊載日前本報、至於該會比賽細則、亦已審定、茲錄於後、以供參考、

一、會員於比賽前、應將參考與比賽之球員、向本會註册、二、註册應由校長或會長負責簽字、手續不齊者、不得與賽、(註册單由本會印備)三、每隊球員以二十八人爲限、註册後不得更改、未註册者、不得參加比賽、四、球員不得同時加入二隊、五、各組比賽、均採取循環制、六、會員得分別加入甲乙兩組、七、各隊比賽成績、以百分法計算、如遇二隊分數相等、則用淘汰比賽法、以定錦標、八、逾規定時間十分鐘不到場者、作爲棄權、雙方不到、皆作棄權、兩次即取消其會員資格、凡該隊與其他各隊已有之比賽、則均取消不計、九、被取消會員資格者、於未有切實之保證、經本會承認、則下屆不得重行入會、十、球隊因不得已事故、不能不自行棄權者、應於比賽前二日、由該隊負責人、正式用書面通知對隊及本會、不遵此項規定者、對隊所費車資、應由棄權隊担任、十一、裁判員由比賽雙方自動商請、於比賽前三日通知本會、但爲便利起見、本會經比賽隊雙方之請託、亦得代爲聘請、既聘定以後、各該隊即不得否認、十二、球員及幹事員、由本會發給徽章、以憑出入、此項徽章、僅本人可以佩帶、不得借給他人、如有此種行爲發生、一經查出、即將該徽章撤回、該球員亦即取消資格、不得再行參加比賽、又球員將徽章遺失者、須向本會申請補發、惟須納費大洋二元、十三、各隊於比賽時、對於規則、如有抗議、應於比賽後用書面正式提出、由委員會判決、不得於中途輟賽、

西人足球聯合會定期比賽

▲吾國樂羣及樂華亦加入
▲定十月八日開始比賽

上海西人足球聯合會、甲乙兩組、加入者共有二十五隊、吾國樂羣本年代替三育隊加入、樂華則仍舊參加、甲組有樂羣、樂華、遜捕隊、葡萄牙、上海西人足球會、拉克斯、工程隊、漢壁禮、麥令斯、英國四隊、共計十三隊、乙組加入者、有葡萄牙、拉克斯、德國、俄羅斯、Junior aiteeic club、聖芳濟、H. M. Navy、英美公司、麥令斯、HotsPurs football club、猶太、遜捕隊、上海西人足球會等十三隊、定於十月八日開始交鋒云、

小橡皮球競賽今秋繼續舉行

▲修訂比賽細則分發各球隊

上海公共體育場去年發起小橡皮球競賽會、公私立學校團體、自由加入、近聞該場於今秋仍函知各加入球隊從事練習、於雙十節仍繼續舉行競賽、茲覓錄其比賽細則如下、

一、本細則經第一屆入會各校逐條表決、嗣後關於比賽上一切手續及解決問題、悉以本細則爲依據、其有於細則中不能備載者、得於比賽之前、由評判員與比賽之兩校代表、和兩社團代表、各酌奪辦理、二、本細則自起賽日始、給獎日止、不得中途變更、或持異議、如因不切事實勢得修正者、須有加入之校和社團半數以上提議、方能提出討論、三、本會比賽規則、依照遠東運動會最新足球規則、其他如小球場布置等等、附列於後、四、本會採用循環比賽法、凡于會各校各社團、必須循環比賽一次、五、比賽時採取分數法、勝者二分、平局各得一分、負者無分、六、每次比賽日期及時間、均由本會編配部配量排定、然後通告與賽各校和各社團、與賽各校和社團不得聲請改期、七、如在規定之時間、十分鐘後尙未到場者、作失敗論、若二隊同時不到、均作失敗論、但遇特別事項、商得對隊同意、須二隊一同具函本會要求延期、得本會之允可者、不在此例、八、如三次無故不到者、作棄議論、取銷其比賽資格、九、各校和各社團須將參加全隊球員合攝六寸照片送交本會、凡照片上無攝影之球員、一概不能參與比賽、十、如隊員經人告發不合比賽常例、調查屬實者、應即退出、已比賽者在違例之一隊、無論勝負均作失敗論、十一、本會設有評判部、與賽之校和社團、各雙方於比賽時、評判員由上海縣公共體育場代爲聘定、但比賽之隊員、對於評判員須絕對服從、以符發起本會之宗旨、十二、正式比賽時、需用小橡皮球由本會供給、各校和社團預備時均由各自備、十三、每校每隊球員六人、預備員六人、球員身長不得過六十英吋體重不得過一百磅、(每社團每隊球員七人、預備六人、球員身長在六十英吋以上和體重在一百磅以上者爲甲組、身長在六十英吋以下和體重在一百磅以下者爲乙組、)十四、踢球球鞋以布底之便鞋和網球鞋爲合式、十五、每次比賽分爲二節、每節時間以三十分鐘爲限、在二節比賽之間、休息十分鐘、十六、比賽地點、固定上海縣公共體育場、

遠東大學體育會議

本埠遠東大學、對於體育一項、素極注重、於昨下午一時在該校大禮堂、開第一次會議、選舉職員、選定嚴齊卿、何達泉爲籃球部長、書記葉鵰、會計周福同、幹事沈曉春、敦請孟長泳先生爲指導員、聞孟指導員在本星期日召集各運動員開茶敘會云、

國民黨政綱對內政策第廿條
於法律上經濟上教育上社會上確認男女平等之原則進助女權之發展
中央宣傳部審查

黨務

總理遺囑

余致力國民革命凡四十年其目的在求中國之自由平等積四十年之經驗深知欲達到此目的必須喚起民衆及聯合世界上以平等待我之民族共同奮鬥現在革命尚未成功凡我同志務須依照余所著建國方畧建國大綱三民主義及第一次全國代表大會宣言繼續努力以求貫徹最近主張開國民會議及廢除不平等條約尤須於最短期間促其實現是所至囑

國民革命宣委會紀

▲召集各區黨部聯席會議

上海特別市黨部宣傳青年組織三部所發起之三民主義的國民革命宣傳運動週、並組織委員會等情、已誌前報、昨日下午三時該委員會召集各區黨部聯席會議、到者計二百餘人、主席宣傳部秘書張廷灝、宣傳部長亦到會、俱有長篇演說、在會場內並發散三民主義的國民革命宣傳大綱、至散會時已四時矣、

張廷灝之報告

青年組織宣傳三部所以發起三民主義的國民革命宣傳運動週、是因共產黨挑撥離間、以致寧漢分裂、現漢方覺悟、與吾人合作、一致反共、並在南京組織特別委員會、固然是很好的現象、但許多投機份子、想乘機混入其間、如國家主義派也有許多混入了本黨、指揮下層工作、吾人雖不主張根本撲滅國家主義派、然而不可不糾正他們錯誤、以致發現許多幼稚的出版品、須知國民革命非共產黨所主張之無產階級革命、亦非國家主義派所主張之全民革命、乃三民主義之國民革命、我們對於一般土豪劣紳、官僚政客、要制裁他、要爲三民主義而制裁他、否則就是共產黨不來搗亂、本黨的基礎也是不能鞏固的、國民革命要在同時解決、民族民權民生三問題、有人對於民族民權贊成、而對於民生則抱懷疑、誠恐爲共產黨所利用、其實總理在三民主義裏面、把民生的特點說得清清楚楚、本黨的三民主義是整個的、是不能分開的、不但要宣傳、還要實行、國家主義派主張全民革命、然而全民之中、有賣辦階級、是帝國主義者的工具、絕對不能加入、我們革命戰線的、其次如官僚也在全民之中、起居飲食、較他人爲逸之富、到了不做官時便做劣紳、盡量的壓迫民衆、要他們爲人民謀利益、是斷無希望的、絕對不能加入我們、革命的戰線的、其次如土豪、專以剝削鄉農、而增加其個人之利益、這種人也絕對不能加入我們革命的戰綫、所以國家主義者之全民革命、不是三民主義的國民革命、又如共產黨主張無產階級革命、也是不對的、因爲農工之外、還有許多許多受壓迫者他們也需要革命、我們國民革命是要爲各階級受壓迫民衆謀革命、因此我們第一要問去共產黨之階級革命、有人說國家主義派加入國民黨就是同志、我們就不要制裁了、我以爲這種是不對的、此爲土豪劣紳、來加入國民黨、我們是不是可以原諒他們、他們是不是加入了國民黨便可以改過、國民黨所以至今尚未統一中國、因爲有許多投機分子、混進本黨、我們一面要打倒惡化分子、一面要剷除投機分子腐化分子云、

陳德徵之演說

(一)希望各位同志發通告至各區分部、自二十三日起向民衆宣傳三民主義的國民革命、(二)希望各區黨部於二十三日至三十日中間召集黨員大會、由市黨部派人演說又覺悟每日有宣傳文字、望各區黨部摘其梗要之語、發揮文字、分發各分部同志、(三)希望每日將各分部演講及黨員大會消息、每日報告宣傳部、以便在報中披露、我們要不受國家主義催眠、不要受共產黨宣傳、即是使同志各民衆對於三民主義能加以注意和認識云、

特別市黨部工作

▲商民部　特別市黨部商民部、昨發第一百十八號批文云、原具呈人上海石灰業張鴻春等、呈一件請求磚灰石灰業分設協會由、呈悉、查石灰業包涵於磚灰業範圍之內、未便多立名稱、自相分化、有背團結精神、所請應毋庸議、惟據稱該公所顧張雨董事等、不明法定組織、初則因循觀望、繼則固執成見、身爲業董、本負領導同業之天職、尤不應率意逕行、即或同業間容有未明商民協會原則之處、自當博訪周諮、明白解釋、貫澈合作、庶符我國民政府法定之組織、本部當重申前令、勸導該業董等、合併進行、早覩厥成可也、此批、又該部昨函永諾堂磚業公所云、逕啓者案據該磚業公所、前呈各節以未明法定原則會函令推派代表張菊生來部、面詢原委據述各節本部認爲另一問題與組織商民協會團結同業精神、完全無礙、當經詳爲解釋、并面令於三日內推派同業六人、呈報履歷、加入第四區磚灰業分會、共同籌備各在案、迄已多日、未見呈報到部、前據該石灰業張鴻春等呈稱該公所董事等固執成見、召集同業、不爲合執之討論、意圖別樹旗幟等情、查該董事等、負有領導同業之天職、對於同業間容有未明商民協會組織原則之處、自當明白開導、貫澈合作精神、不應故存畛域之見、互相分化、爲特重申前令、仍仰該董事等迅將所推同業六人開具履歷、呈報本部、以憑核委、共同籌備、以符法令云云、

▲青年部　特別市黨部青年部、昨日派高蔭祖同志出席暨南大學黨員大會、及謝仁鈞同志出席同濟大學黨員大會、

上海縣黨部消息

組織部　昨日接到省黨部令文一則、當即轉令所屬各黨部、錄文如下、爲令遵事案奉江蘇省黨部第九號通令內開爲令遵事、照得黨員登記、以舊有黨員爲限、並同時須繳回舊黨證、如黨證因故遺失者須有原區分部常務委員及原介紹人蓋章証明、方得有效、玆查各縣市黨部繳來之登記表、多未附舊黨證者、有礙審查仰該會即日飭屬知照、從速補繳、以憑核奪、否則一律以候補黨員論、切切此令等因、奉此合亟令仰該區黨部即日轉飭所屬、知照辦理、以遵律紀、而嚴黨籍、切切此令云、又該部昨接一區二分部及七區黨部先後來文呈報成立經過情形、及選舉結果、請爲批准備案等情、業已分別批准云、

宣傳部　該部奮鬥半月刊第二期即日出版、內容較前豐富、計要目有短論二篇論文二篇、追擊炮四則之研究一篇、外界公共機關、如索閱只須附函郵票二分、即當寄送第三期青年號及雙十節特刊、現在徵求稿件、各界同志、如願投稿均極歡迎、又該部化裝演講團、定本月廿五日開成立大會、屆時討論一切進行事宜、各團員均須出席討論、將於雙十節時表演、惟地點尚未擇定云云、

擁護合作電

上海民國日報館、轉全國同志公鑒、頃上中央特別委員會電文曰、南京特別委員會議諸委員鈞鑒、辛亥以還、中原多難、外受帝國主義者之蹂躪、內受兇暴軍閥之壓迫、豺狼當道、狗彘橫行、烽火連天、萬民塗炭、本黨秉孫總理之遺志、抱救民水火之決心、時僅數月、革命勢力、瀰漫全國、不幸革命表面成功之迅速、與內部重心之崩潰、遂成運動之無力、內外要政、受無形之停頓、黨之整個意旨、無由顯明表達、黨之機關權力、莫能適當行施、內之百萬黨員、準備奮鬥、而不知聽命之何從、外之受治於黨之民衆對本黨之中心失寄、漸次增加其惶恐、推原其故、雖因共產黨之陰謀搗亂、實由我同志之意見分歧、有以致之也、今者甯漢滬三方通力合作、黨部統一、集中力量、伸張黨紀、帝國主義者與軍閥聞之、則爲喪膽寒心、共逆及腐化惡化分子、咸懼罪而潛逋、重振黨權、鞏固黨基、革命之成功不遠、中原之統一可期、職會率領全體黨員、誓爲一致擁護、伏乞諸公捐棄前嫌、盡瘁國事、完成國民革命、解放中華民族、以慰總理未竟之功、而慰民衆期望之殷、臨電神馳、無任翹企、鄞縣縣黨部改組委員會叩苛印、

浙省黨部宣言

親愛的同志們

在青天白日旗下的浙江省黨部、忽發生一極大不幸事、就是投機腐化份子、野心勃勃、妄想把持我神聖黨部、這是使我們多麼可痛心的事呵、這次浙江政治分會、以會議形式、藉口『多數委員離職於黨務進行有礙』委了七個委員、來代理改組職務、這起投機腐化份子、也就狐假虎威底鑽進我們神聖黨部、而來把持吾浙全省黨務了、省黨部原是直隸於中央黨部、除了上級黨部得支配外、其他任何機關、均不得干涉、是爲本黨黨章所規定、而各黨員均應恪守不懈的、今政治分會不恪守黨章、竟越俎代謀、委了七個非法委員、來把持黨務、無論如何、這是我們誓死不承認的、

我們現在先就政治分會本身來說、該會現時出席委員、不過三數人、以三數人意見、是否能代表政治分會全體意思、這是己成一很大問題、再從本黨部事實來說、黨部各委員、並不止陳希豪洪陸東兩同志在職、秘書處沈爾喬同志、均每日到處辦事、雖姜紹謨同志因略血告假在滬就醫、沈定一同志因病回籍、但是黨務並不因之而停滯、這此竟藉口派代、我們可不言而喻、知道他們野心了、這七個非法委員、已經就職了、他們面目亦巳顯露出來了、老實說、他們用心、要想政治力量、來把持黨務、使黨部變成他們利用品、我們爲爭黨的神聖、黨之健全、希望各地同志、抱定革命真理本着大無畏精神、團結起來、否認七個非法委員、而謀吾浙黨部永久之安全才好、專此宣言、

慈谿縣黨部　否認樓等爲委員

民國日報轉全省同志鑒、查委任省黨部改組委員權屬中央黨部、各省政治分會產生於中央政治會議、中央政治會議產生於中央黨部、系統井然、權限分明、凡稍具黨務常識者、斷不致顛倒是非、詎料浙江政治分會竟敢篡竊黨權、破壞黨紀、於本月九日擅發命令、委派樓桐蓀朱寶章等七人爲省黨部改組委員、而樓等亦公然於本月十三日就職、敝會爲鞏固黨基挽回黨權計、對於浙江政治分會擅委之樓桐蓀等七委員、根本否認、對於今後樓等所發之命令文件、概不接受、除電呈中央請予嚴重處分外、務希一致主張、共同否認、並希值玆清黨期滿、各縣已屆改組成立之機、尤宜一致奮起、依據黨章召開全省代表大會、選舉正式執監委員、成立正式省黨部、以杜覬覦、而重黨紀、不勝翹企之至、慈谿縣臨時縣黨部執行委員會叩、

八區黨部之工作

常務處　該部因十三次執行委員會議決吳淞各校均須于每星期一舉行紀念週、特由常務委員楊傳聲函令各校遵照在案、茲准同濟大學呈報、已遵令辦理、其餘如中公水產學校亦須一體遵照云、組織部　中國公學大學部、本學期學生激增、黨員亦增加不少、該部爲統一事權起見、特將一六二分部合併爲一、已由部長謝天佑親往改組成立矣、宣傳部　宣傳部長卓勵之因三民主義國民革命宣傳週日期巳近、特製定宣傳大綱及傳單等物分發各分部、以資參考云、工農部　該部昨通令各分部云、爲通令事照得國民革命首重工農運動、本黨前以共產份子篡奪政權利用無知工農、破壞革命、故對于工農運動不得不加以限制、玆者甯漢合作、業已成爲事實、本黨部爲遵守總理擁護農工利益遺訓起見、爲特令仰該分部、就所屬範圍以內、切實宣傳本黨主義、並督促組織工會及農民協會、以資指導、而利進行、是爲至要、部長吳鍵英、青年部　吳淞青年會已呈部正式登記、該部已函令將會員及職員名單、履歷呈報並改選云、

寶山之紀念週

寶山縣黨部於十九日上午九時舉行紀念週、出席全體職員、行禮如儀、先報告黨務工作情形、政治報告此次縣政府無人出席案、繼由姚同志成文等演說、聞該部對於將來紀念週、擬會同縣政府友縣屬各機關共同舉行、以資互相報告云、

寶山縣黨部常會

寶山縣特別委員、於十九日舉行第八次會議、出席者候史章、李壽彭陳兆豐姚成文、候史章主席、行禮如儀、議決各項、如推定農商協會籌備案、議決推季中初朱維熙楊季安三同志、爲籌備員、並請省會加委、組織部聘請吳宗岐同志爲幹事案、議決通過、復刊民聲報案、議決通過、並組織編輯委員會、負責進行、當推候史章陳造風馮邁擢姚成文張亞華五同志爲委員、宣傳部聘請宋厚同志爲幹事案、議決通過、縣教育局請推經濟委員案、議決推李壽彭候史章二同志爲委員、

三民主義的國民革命宣傳大綱

(一)三民主義的國民革命和一般的所謂國民革命絕然不同・三民主義的國民革命是本黨總理首創的、是包含民族革命、民權革命(就是政治革命)、民生革命(就是社會革命)、一勞永逸的偉大的革命運動、總理早已說過、「總之我們革命的目的、是爲衆人去謀幸福、因不願少數滿洲人專制、故要民族革命、不願君主一人專利、故要政治革命、不願少數富人專利、故要社會革命、這三樣有一樣做不到・也不是我們的本意・達了這三樣目的之後・我們中國當成爲至完美的國家・(見祝民報紀元節演說詞)由此可知、三民主義的國民革命不但是要實現民族主義、民權主義、而且是要實現民生主義、三民主義的國民革命是要在同一時候、解決民族、民權、民生三種問題的、所以三民主義的國民革命・決不能曲解爲單純的民族革命・政治革命・或社會革命・這次偉大的革命運動、如果只做到民族革命爲止、而抹煞了政治革命和社會革命、那麼中國雖則幸而免了帝國主義者的壓迫、然而仍舊是軍人專擴的局面、人民絲毫得不到一些利益、如果只做到政治革命爲止、而抹煞了社會革命、那麼民生問題依舊沒有解決、革命的基礎、未能穩固遑論完全實行總理的革命主義!

(二)三民主義的國民革命・其目標就是在打倒帝國主義・以求民族主義的實現・打倒軍閥官僚・以求民權主義的實現・打倒買辦階級及土豪劣紳・以求民生主義的實現・三民主義的國民革命是全國各階級革命民衆聯合起來、打倒一切反革命者、帝國主義、軍閥、官僚、買辦、土豪、劣紳等、所以三民主義的國民革命、決不就是國家主義者口中的、籠統的所謂全民革命、

(三)三民主義的國民革命・固然注重在擁護大多數農工民衆的利益・然而同時也注重其他各階級民衆的利益、三民主義的國民革命成功之後、農工民衆固然可以得到利益、但是其他各階級民衆、除了軍閥、官僚、買辦、土豪、劣紳等外、也是同樣可以得到利益的、所以三民主義的國民革命・和欺騙農工的・挑撥階級鬥爭的中國共產黨口頭號召的所謂單純擁護無產階級之利益的共產革命也是絕對不同的・

(四)三民主義的國民革命・於現在雖則完全是爲中國人民謀幸福・然而其終結的目的・並非單是爲中國人民謀幸福・總理在民族主義第六講裏說:「所以中國如果強盛起來、我們不但要恢復民族的地位、還要對於世界負一個大責任、如果中國不能夠負担這個責任、那麼中國強盛了、對於世界便有大害沒有大利、……所以我們要先決定一種政策、要濟弱扶傾、才是盡我們民族的天職、我們對於弱小民族要扶持他、對於世界的列強要抵抗他、……我們今日在沒有發達之先、立定扶傾濟弱的志願、將來到了強盛時候、想到今日身受過了列強政治經濟壓迫的痛苦、將來弱小民族如果也受這種痛苦、我們便要把那些帝國主義來銷滅、那才算是治國平天下、」三民主義的國民革命其終結的目的・還是在救世界・所以三民主義的國民革命也不能自爲單純的國家革命・

甯漢合作宣傳要點

同在一黨統屬之下、同在一個主義信仰之下的黨員、一切思想行動、極不容有絲毫的歧異、這是黨的原則、也是黨的紀律、所以從前同志因爲受共產黨的挑撥離間、由誤會而起之歧異行動、歧異組織、吾們雖然很可惜他的不幸、但是他一朝覺悟、翻然歸來、吾們只有很懇摯地歡迎他、爲什麼呢、因爲黨是整個的、主義是一貫的、若是吾們閉門相拒、互爭意氣、使一黨的同志、分爲兩黨的組織那就分割了整個的黨、分散了革命的勢力、背叛了黨的紀律、這個責任便在吾而不在人了、所以吾們只問信仰的同不同、行爲的革命不革命、果是同的果是革命的、那們自然攜手合作、否則就是在同一黨部、吾們也要澈底排斥的、因爲吾們只應該在黨的利益上着想、只應該在黨的立場上說話、所以吾們對於各方同志便主張

一切革命的忠實同志團結起來　自從共產黨謀害本黨暴露以後、甯漢兩方因容共反共之不同、遂有兩方畸形之組織、革命的勢力從此分散、黨的基礎、從此搖動、使帝國主義者得以乘隙進攻、殘餘軍閥亦得延其將絕之命運、這是何等痛心的事、但是容共是實行本黨政策、反共是維持本黨生命、其動機固同是爲了黨、惜發覺共黨之陰謀有遲早之不同、遂造成此一黨分割之畸形現象、現在既先後覺悟、彼此一致、無論在理論上、事實上更不容再有無意義的分離、蔣介石同志既犧牲個人以謀黨國之團結、武漢同志亦繼續清黨、以求黨之一致、則其分其合、固無不以黨爲中心、極無個人觀念存於其間、乃往往有以個人爲黨的中心的、擁護個人、好像就是擁護黨、這種錯誤、直使爲個人而轉移、其危害黨國、蔣介石同志已再三說過了、所以吾們要主張

打破擁護個人觀念　本黨以前的錯誤、往往以外人問題滲涉黨的問題、遂使黨遭受無限的損失、吾們以後要擁護黨、要使黨處於政治勢力之上、不受政治勢力支配、——清黨後各地黨部受政治特殊勢力之蹂躪、忠實同志便無絲毫保障上海陳楊的爲惡便是顯例——所以我們懲前毖後只有主張——

一切權力屬於黨——黨權高於一切　本黨以國民革命爲惟一使命、以撲滅軍閥、打倒帝國主義、爲唯一工作、現在甯漢合作既將次實現、繼續北伐更是刻不容緩、雖甯漢兩方已分軍北進、但還沒有整個地計劃、所以吾們主張要——

繼續北伐——統一中國　此次本黨分離、勢力渙散、徐海不守江左偏安、何莫非共產黨之搗亂、甯漢雖已清黨、但賊首在逃、餘逆尚多、掛羊頭賣狗肉、正大有人在、難保不伺隙而動、卽令共賊盡誅、而一切腐化惡化投機份子、更明目張胆盤據要津、以破壞本黨、所以吾們爲防止後患鞏固後方起見便主張要——

徹底清黨——尤其是腐化份子　革命的同志們、革命的同胞們、吾們須知甯漢合作是吾黨勝利共黨失敗的事實表現、也就是擁護主義、擁護黨國的精神表現、極不是與敵黨妥洽、對敵黨屈服、這一層意思、吾們要明白認識的、所以吾們擁護甯漢合作以外、更決定如下的主張一、一切革命的忠實的同志聯合起來、二、打破擁護個人觀念、三、一切權力屬於黨——黨權高於一切、四、繼續北伐——統一中國、五、澈底清黨——尤其是腐化份子、中國國民黨上海特別市第三城黨部宣傳部、

三區六分部　電國民政府

▲請發表反日侵略滿蒙宣言

上海市二區六分部電國民政府云、南京國民政府公鑒、閱報驚悉日本對於我國滿蒙之侵略、益加緊迫、當於明日提交第十次黨員大會、一致決議、電請鈞府發表宣言、所有日本與軍閥張作霖締結之任何條約或協定等等、我全國人民概不承認、等由、除建議上級黨部、廣爲宣傳與表示外、特此錄案、電陳中國國民黨上海特別市第三區第六區分部叩皓印、

中央宣傳部駐滬辦事處

改良農村組織增進農人生活

補中氣

凡(精神萎靡)(怕煩胸悶)者・皆中氣不足之故;亦爲疾病之先兆・身體早呈衰弱狀態・宜服;

百齡機

能直接補其中氣・試服一二瓶 立見精神矍鑠・聲音宏亮・便洩通利而飯量增加・血液充足而皮色紅潤・雖大勞亦不怕・大煩亦不倦・中氣之佳・無出其右・立成強固之體・

■大瓶二元小瓶一元

上海愛多亞路九福公司發行

各省分行及國內外各大藥房均有分售

本埠新聞

市政府昨日會議
區域問題將磋商 人行道取締雜物

上海特別市政府、現因經費支絀、業將秘書處第四科裁撤、改併為三科、事務分配、由周秘書長擬定、第一科司保存案宗及收發與會計、第二科司管理所屬各局公務及編輯公報、第三科司調查、總計及交際與宣傳、特派定第一科科長為楊霖、第二科科長為曹振飛、第三科科長為岑有常、至以前秘書處高級副官一職、與機要室一併裁撤、所有該室各職員聽候另行任用、該室主任周亮才、業已辭職、僅留助理秘書陳開第與陳思湛及辦事員王大經與沈鈞、秘書處新近規定簽到簿、每日各職員簽到二次、自上午十點○五分起至下午一點○五分、送交周秘書長核閱、

昨日市政會議因張新市長因公赴甯、特由周秘書長召集於上午十時開會、列席者除公益局長外、所屬各局局長均到、由周秘書長主席、議決事件、一為省政府派嚴委員師愈來滬、會議政府區域問題、議決由工務土地財政三局會派代表、定於月之二十三日上午在市政府會議一切、一為公用黃局長提議、擬取締各馬路人行道、為民居佔置物件案、議決由公用公安工務三局會商進行、議畢散會時已中午矣、

納稅會賀 外財兩部長

▲致外交部伍部長電　南京國民政府外交部伍部長鈞鑒、國府新組、強固表現、外交力厚、平等堪期、部長家學淵源、總膺折衝撙俎重任、挽已淪之失地、復久喪之主權、茲可預卜、職會賁志、遵總理求中國自由平等之國民革命為目的、圖於租界中領導中華市民奮鬥、收回租界、迭聽榮任、不勝欣幸、從此指導得人、保障有賴、謹此電賀、並頌勛安、上海租界納稅華人會叩號、

▲致財政部孫部長電　南京國民政府財政部孫部長鈞鑒、國政鞏固、全民歡忭、嗣後軍事進展、民政建設、端賴度支、部長為總理之哲嗣、任子貢之貨殖、鴻謀碩劃、定必富國而裕民、為疾用舒、當能廩實而庫足、列強經濟侵略、勢成弩末、中國之財富增進、此其嚆矢、職會目的、欲於租界之中奮鬥、以收回租界而求中國之自由平等、歷受各國之經濟侵略、創鉅痛深、遂聽榮膺、無任欽幸、肅電奉賀、敬頌勛安、上海租界納稅華人會叩號、

張市長留朱炎之

土地局局長朱炎之、前經一再呈請辭職、張市長到任、又復請辭、市長以局務重要、指令慰留、茲錄原呈及指令如下、為懇請辭職事、竊局長猥以輕材、濫竽市政、汲深綆短、隕越時虞、前經呈請國民政府辭職、辱奉慰留、未邀核准、局長以職責所在、未便擅離、今值鈞長履新、何敢久妨賢路、伏乞轉呈國民政府准予辭職、俾卸仔肩、毋任感激屏營之至、指令云、呈悉、該局職務重要、本市長接任伊始、正賴長才、藉資臂助、所請轉呈辭職之處、應毋庸議、此令、

掩埋隊又赴龍潭

中國紅十字會總辦事處前日(二十)早五時又出發掩埋隊、由隊長率領夫役攜帶藥水五大桶及蓆子嘴鼻奄等多件至龍潭一帶搜尋未妥善之工作、加工遷地、聞因該會前接下關商埠紅十字會分會長李應南函云、查此次龍潭一帶掩埋工作、除由鈞處及分會辦理外、尚有南京上海鎮江等處紅卍字會及江甯所派掩埋隊協同辦理、其情形如何、自有公論、無庸贅及、至分會所派掩埋隊於上月二十九日出發、至本月十日據報業已竣事、其他各掩埋隊均已撤回、惟分會恐有疏虞、今再於隱僻之處細為搜尋、並發通告、囑當地民戶報告、因此延至十四日始將該隊撤回、至工作地點縱橫約及四十餘里、埋屍兵二千○十七名、掘坑深度視所埋人數而異、即至淺者亦在五尺以上、掩蓋泥土厚二尺餘、深者至三四尺、此則因當時遺骸過多、天暑穢氣、易於蒸發、不得不從速掩埋、惟皆封葬堅密、決無殘肢斷臂暴露於外、在塌監督工作、除遴派委員外、應南又不時親往實地調查、龍潭等處車站站長及地方人士素多目睹、且可查詢、茲謹將前此掩埋工作大概情形函請查照等語、該總會此次繼續出發掩埋、尤謂詳審云、

航界特訊

上海增大批現銀 昨日運到一百餘萬

▲大批美銀進口　昨日美輪孟洛號進口載到大條銀一百七十餘萬元、共一千二百條、均為滬上各銀行所購進者、當日便提卸入庫、

▲上海法艦調查　浦江內法國軍艦、在前兩日調去已爾曲遜號後、其出巡在外之各巡洋艦、即開還滬上、現查得法艦之駐留上海者、計有四艘如下、

(艦名)	(艦別)	(請處)	(兵數)
麥來利	巡洋旗艦	法界江面	官兵五百餘名
巴里米格	巡洋艦	浦江南段	官兵四百餘名
亞爾太埃	海防艦	C字一段	官兵二百餘名
立加洛司	砲艦	吳淞內	官兵二百餘名

國貨會 為烟商呼籲

▲對特稅問題　上海市民提倡國貨大會、為捲烟統稅事致國民政府電云、南京國民政府均鑒、自捲烟統稅實施以來、洋商迄未就範、華洋稅率、相差至百分之五十、勢必至華廠出品無人過問、洋商則日增月盛、行銷無阻、長此以往、非僅資本薄弱之華廠、除罷工以外、別無辦法、即豪稱大公司如南洋等廠其營業亦大受打擊、幾至朝不保夕、其呻吟苦況、反甚於特稅、不但此也、洋商有不服從法令、無非以不平條約之桎梏未除、所以大施其侵略政府、希圖破壞、甚至出廠之烟、以洋兵為保護、以軍艦供運送、平素悍然、行狀已屬難堪、此次我政府頒行統稅、適遂其慾壑、為所欲為、試問近數月來、一般社會上普吃之烟、無不以洋廠出品為大宗、愛國之心、人皆有之、惟華商稅重價高、舍貴就賤、人之恆情法令亦無強人民須用高價之國貨、種種困難情形、言之瑣屑、敝會同人、為國家經濟計、為工人生活計、不得不冒昧直陳、伏乞鈞府迅予救濟辦法、或暫予取銷、而維商艱、無任迫切待命之至、上海提倡國貨會叩、

取締英兵入華界

▲虹口路妓院可封閉　淞滬衛戍司令部、昨接特派江蘇交涉公署函云、前准來函、以外兵在虹江路狎妓滋事、請交涉制止等由、即經函致領袖總領事轉知查照並派員與工部局總務長強生接洽、據稱英兵不能攜帶武器越界游行、如有此等情事、實屬違背軍令、對於英兵入華界事、彼可即日向英司令問明、稍遲當有答復、至於外籍妓院、在虹江路一帶、該處係屬華界、如中國當局將此等外籍妓院封閉、則工部局及外國當局、亦不能顧問等語、相應函復即請察照為荷、

商民協會 請召集經濟會議

上海特別市商民協會籌備處、昨電請國民政府財政部孫部長召集經濟會議、電云、南京國民政府財政部孫部長大鑒、黨政軍務、統一功成、此後國治、經濟實為綱領、當此裁釐加稅亟待實行、興利除弊、諸賴擘畫、尤盼於最近期間、召集全國經濟會議、討論一切新稅施行辦法、福國利民、胥於是賴、謹電奉賀、伏希鑒察、

公用局 編訂市民須知

上海特別市公用局以改良市政、固政府之責、而市民日常生活所關、亦當盡維護之義務、否則政府悉心改良、而市民不加注意、市政前途必多阻礙、然欲盡維護之義務、須先有相當之常識、爰於職責範圍以內先就水電交通三者、擇其為市民所不可不知者、編成市民須知各若干條、以公諸上海市民、其內容為(甲)關於自來水者、(乙)關於電氣者、(丙)關於交通者、(子)道路、(丑)步行人、(寅)交通器具、(卯)僱用車輛、(辰)自備車輛、(巳)搭乘公共車輛、(午)僱搭渡船、

何總指揮 撫卹鐵路傷亡職員
昨日致函路局李局長 請查明是日傷亡各員

何總指揮為撫卹鐵路傷亡職員、致李局長函云、逕啟者、此次三十一軍九十一九十三兩師、因勾結逆軍、希圖內應、軍事委員會恐其貽患將來、特令應欽解除該軍武裝、但查該軍九十一師駐紮杭州、九十三師駐紮無錫、地當城市、人烟稠密、一舉一動、牽涉甚大、故令其分別開往他處、於火車開至中途時、設法繳械、以免減少反抗之力、而免却無味之犧牲、但事屬機密、故火車服務人員、未便早使聞知、頃聞當繳械時、該三十一軍少數無知官兵、不識大體、竟敢開槍反抗、致我軍迫於情勢不能不正當防衛、火車服務人員、時因避讓不及、遂致傷亡者有之、聞聽之餘、殊深歎惋、特此函請貴局長查明死傷人員、以便呈請政府、從優撫卹、用示我政府哀矜之意、此致李局長、何應欽頓首、

納稅會 進行華董交涉

▲昨日執委會之決議　上海租界納稅華人會、於昨日下午三時、召集臨時執行委員會議、到委員王儒堂馮少山王漢強成燮春盛植人李維良王延松謝福生吳蘊齋王漢良(代)於子承(代)葉惠鈞、秘書嚴諤聲、王儒堂主席、陶樂勤紀錄、主席恭讀遺囑後、討論各案如下、一、虞委員治卿請撥還代墊款項案、決議由本會補助費項下分月歸還、二、本會經費案、議決為鞏固本會基礎起見、由會員年納會費、以便切實辦理本會策略、三、本會組織案、決議為分工起見、本會正式委員、均由公共租界納稅華人中產生、再與法租界納稅華人會組織聯席會議、四、選舉方法案、議決組織資格審查委員會、推定陸鳳竹馮少山葉惠鈞王延松鄔志豪成燮春王漢強等七人為委員、另組提名委員會、由本會推舉七人組織之、但被推委員、須能代表公共租界內之重要團體者、五、華董問題案、議決函請虞洽卿委員與工部局進行交涉、定期談判、

英租界四馬路神仙世界隔壁
燕華樓酒家
擴張營業 陳設雅潔
座位宏敞 招待懇切
名廚由粵聘
榮式羨廣州
烹調味道好
製法有中歐
小酌隨意 物美價廉
選料精潔 衛生新鮮
本樓擇於八月廿四日開張
如蒙 惠顧 無任歡迎

農工商局 辦理工商事件

農工商局呈奉市長核准之上海特別市公司註冊及商業註冊暫行規則、自付印後、今明即可印就、所有註冊需用之表單亦已擬就付印、一俟各件印齊即當登報公告開始辦理註冊、至商標登錄事件因中外商家紛紛呈送商標圖樣請予備案、故登錄規則已在擬訂之中、至勞資糾紛案件如中華書局裁人案、昨已令飭該書局於三日內將經過情形呈報候核、如查得裁歇工友手續確有不遵照上月簽訂條件辦理之處、該局將有相當辦法、瑞昌祥等翻砂廠違背向章實行單方規定條件案、亦令飭於三日內推派代表到局陳述情形、以憑核辦、勞資調節委員會呈請市政府增撥經費案、昨由該局潘局長與財政局王局長會商、當即擬具辦法呈復市長矣、

諸翟 保衛團出防

滬西嘉上青三縣諸翟保衛團團總侯俊人黃郁為鄭重防務起見、昨日開團務會議、各級正佐以及當備稽備團員全體出席、當場議決定於古歷九月初一日開始出防、每夜十八守衛團部十八巡哨、

閘北房產會 再呈市政府文

▲為災區免捐事　昨日閘北房產聯合會為災區免租捐事再呈市政府文云、呈為懇請速賜批示、規定閘北災區並允將災區內免租房屋飭知公安局一律免收七八兩月愛國捐以示體恤事、竊閘北災區路里前經滬埠四商會調查開具底冊、經愛國捐勸募委員會公函公安局彙案呈請前代市長察核在案、本月八日又由敝會具文逕呈鈞府請求迅予批示以解糾紛、稍卸房主艱苦、適當鈞府新陳代謝之時、專責無人、未蒙批示、茲幸市長眷重民意、出任艱巨、茲再不避瀆瀆、謹重為市長陳之、竊念閘北自減租風潮而後、間以災區問題、房客幾無不藉口災區要求免租兩月、以致涉訟者有之、延不付租者比比皆是、糾紛迄今數月、情形益滋複雜、房主方面創痛之深、岌岌不可終日、備詳屢次呈中、惟四商會所調查之災區底册自必詳細精審、可否請市長即以此項底冊作災區標準、飭令公安局出示曉諭此次房主壘經耗損、實數不資、數月之間、有房金完全未收獲而應支出之各種開支向在房租以內將收入作支付者、如電燈自來水保險費等、不能因房金無收而亦不付、是以收入則無、支付仍舊、苦楚情形、何可枚舉、計惟有重申前請、懇祈市長一併批示、凡列入災區各房主既豁免租金、請免予再繳愛國捐、俾得生機一線不絕、為縷、實出我市長愛民保產秉公同視之初心、戴德靡涯云云、

日商 印刷華工之奮鬥

▲二次宣言　日商印刷工會二次宣言云、各界同胞們、日商印刷廠的工人以前受着廠方專制手段的蠻橫壓迫、從來未曾有過何種要求、但是到了現在米珠薪桂的時候、再也不能夠挨凍挨餓忍耐下去、對於工友的最低生活工資、不得不向廠主方面作懇切的要求、使工人得以餬口、具此苦衷、一方作內部團結、一方請求工統會援助、僅將最低限度的條件、要求廠方容納、乃廠方不諒工人的種種困苦、竟致完全拒絕、我工友們萬不得已、始召集全體會員一致議決發出罷工宣言、靜候解決、以促廠方覺悟、現靜候已歷旬日、而廠方執迷如故、且在日本新聞紙上登着一篇辭歇工人的新聞、將我工友一律解僱除名、這種帝國主義下的資本家、站着中華民國的領土、受着中華民族勞工的利益、榨取我們華工的血汗、滿足他們少數人的生產慾求、遇着工作忙的時候、我們工人日日夜夜為他們做牛馬樣的工作、假使做得有一些不合他們的意、就要辱罵交加、把我們工人當作牛馬不如、唉、我工人們到了十分困苦的時候、要想達到一點最低的要求也討不到他們一點憐憫的同情、他們反去勾通一班全無心肝的工賊、暗地裏躲在廠內工作、違反勞資糾紛條例、是其壓迫勞工的辣手、我日商印刷工人同志、處於這種環境壓迫之下、為爭生存起見、不得不一致團結起來、努力奮鬥、不達目的誓不中止、尚祈各界予以援助、以匡不逮、是所至禱、謹此二次宣言、

▲全體大會　該會前日上午開全體大會、工統會閘北總指導華宜璋及指導員賈翼遠陸寅生費伯芳胡伯泉王劍英等卅餘人到會、並慰問各工友、當由吳玉麟指導員報告杭小寶釋放一層、絕非事實、該上海日報所載無條件復工、實係謠造空氣、若本會有此種不良工友、當負責將取嚴重處置、嗣後無論職會員均應每日到會、致對於工人救濟問題、本會亦在籌備中、現工賊張裕棠業已捕獲、各工友務須堅持團結云云、又有報界工會派唐海泉慰問、並送救濟費十元、尚有郵務工會十元、英綢廠職工會五元、其代表吳國增朱爾鈞共助五元、滬北絲廠一六兩業務工會、滬東絲廠第一業務工會共十五元、郵務工會代表劉心權助十元、油漆業內作職工會第一分會助六元、該工會罷工後既得各方面之同情、又獲各團體之捐助、當不難達到目的云、

內外棉工潮內容

內外棉廠發生工潮以來已經多日、廠方堅持不許工人所要求之承認工會、恢復工資成立俱樂部三項、致工潮無法解決、聞工人方面以年日感受壓迫、此等條件為最低限度之要求、亦有不達目的不止之決意、工統會連日為此奔走交涉、據理力爭、終以廠方堅持尚無結果、據聞內外棉廠中本有少數共產分子、工統會前原擬組織工會即防止其活動、而以廠方反對不能實行、今值此風潮中、該共產分子又復希圖活動、且利用風潮擴大以便其搗亂、聞工統會負責人經擬具抵抗廠主防止共黨辦法、分別進行、

閘北糞夫復工

▲昨晨之糾擾　閘北糞夫罷工後、經工會組織統一委員會救濟課從事調解、各工友奉清潔工會第一分會之命令、於昨日已一律恢復工作、惟當工友未復工之前、有寶興路寶興里房客聯合會竟自行招致鄉民、赴該里前去倒糞、當被工會委員謝正昌查獲勸阻、該鄉民不服、遂起衝突、因鄉民有五六人之多、而謝君衆寡不敵、且各房客均幫助鄉民毆打致謝君身受重傷倒地、而該鄉民見已肇事、紛紛遁去、嗣謝君起而赴工統會報告、該會救濟課常務委員袁正道君據報告、即派課職員前往出事地點調查、一面並將鄉民遣下糞船兩艘扣留、交與滬北清潔所保管以便交涉、而謝君則自行赴醫院醫治、至滬北清潔所包頭朱福福以鄉民竟敢在工友停工之時在所包區域內私行偷倒糞料、殊屬違法、亦親赴該里調查、以便向負責唆使倒糞者交涉、以上情形、為昨晨紛擾之經過、至於糞夫加資與徵收酒資問題、則由工統會負責調解、因此各工友仍照常工作、上海市清潔工會第一分會深恐包頭朱福福迫工人上工後、或有違背行為、特致函工統會請為保障云、為工友要求徵收酒資不得、生計中斷、實行停工、請求救濟、已蒙調解保障信義事、竊屬會會員全體三百四十四人、因向例酒資無從收取、致各工友為生計所迫、迭次請求各當局體卹苦情、未蒙邀准、但工友之生活無依、勢將中斷、於萬不得已而於九月十九日起全體實行停止工作、謹守秩序、毫無騷擾、並承貴會委派救濟課萬良棣君前來援助、指導一切、全體工友感激之下、欽佩莫名、復蒙萬君囑令屬會、推舉負責代表前來磋商解決辦法、屬會遵奉貴會三項辦法、當經勸導各工友照常工作、以重公道、但各工友深恐包頭或有違背意志、乘工友復工之後、置之不理、用特代表衆意、要求貴會本以援助之精神、指導之天職、懇祈保障信義、着令包頭朱福福不得違背、從速訂立條件、履行一切、以維工友之生計而副總理之遺訓、則不勝禱祝也、

會計師資格問題

日前本埠會計師公會籌備改組委員會開第三次常會、以財政部新頒會計師註冊章程規定會計師資格以國民黨黨員為限、似覺太嚴、議決呈文如下、呈為請求修改會計師註冊章程以利施行事、竊讀大部新頒會計師註冊章程各項規定完備周詳、較之北京政府所頒同項章程之疏漏寬濫、實有天淵之別、惟內中對於會計師資格問題、則新頒章中有必須為國民黨黨員之規定、委員等曾將此點提出討論、僉以為會計師執業之性質屬於技術一類、與工程師醫師建築師相同、而與律師尤為類似、執行此類業務之人、入黨與否似無關係、現在充任律師並不以國民黨員為限、何必對於會計師獨加限制、且依照國民黨民國政府法令止有各級黨部及政治訓練部人員必須以黨員充任、其他各級行政官吏亦均不限於國民黨黨員、推而至於各級學校教授教員一律如此、則會計師似更可免去入黨之限制、至於行使職務之時、無論何人不能有違反黨綱黨義之行為、則在以黨治國之際、不論會計師應如此、即官吏教員律師以及一般國民亦莫不應如此、固不待以黨員資格為限制而其公私行為始能無背於黨綱黨義也、委員等對於此點、屢經討論、深覺處於現在情形之下、充任會計師資不必以國民黨黨員為限、請將該項章程第三條第二項之規定刪除、以利施行、是否有當、伏乞批示遵行、實深公感、謹呈國民政府財政部、上海會計師公會籌備改組委員會常務委員李灝潘序倫趙祖慰周增奎俞希稷、

國歷付租 查原案

上海特別市農工商局昨致上海縣商會公函云、逕啓者、案奉市政府發交上海閘北房客聯合會暨海特別市房客總聯合會請明令改用國歷收付房租原呈各一件、飭局併案核議等因、奉此、查閱原呈有本埠房租一律改用國歷收付一案、前經上海房租討論委員會房主房客暨商會各代表共同議決、並蒙黃前市長面准即予頒布等語、本局無案可稽、相應函詢貴會如有關於本案文件、希即照錄一份、迅予函送過局、以憑核議辦法為荷、此致上海縣商會、

漁業局 新委金華分局長

漁業局昨又委任馮志誠為金華分局長、趙濂為該分局總務科長、業經謝委到差、設局開辦、按舊府治金華蘭溪東陽義烏永康武義浦江湯溪八縣分立稽徵所、以冀尅日開徵、

總商會 援救魯幫夥友

上海總商會昨致杭州總商會函云、逕啓者、案據旅滬山東會館函稱、據山東幫泰祥號函稱、夥友王成科、張鳴聚黃振彪安松泉、徐永和韓景順等六人歷年兩來販賣繭綢、前由滬到杭攜售、為憲兵當疑為暗探、一律捕去、經該同業上海坐莊泰祥號等函請設法保釋、查王成科等均係保安分商人、決無為暗探情事、敝會可完全担保、聞王成科等現押在司令部、並聞軍事已審訊一次、現尚管押、查王成科等雖為小販、亦是商人、事已多日、若少就延、恐此六人有性命之虞、務祈查照、迅速函保、俾早開釋、則感激無既等情到會、查王成科等既由該幫旅滬團體完全担保、自屬正當商人、為特據情轉懇、祈貴會代向司令部及軍事廳切實聲明、設法保釋、俾得恢復自由、並盼示復、無任感禱、此致杭州總商會、

公用局長 辭職不准

上海特別市公用局長黃伯樵前以中央核減上海特別市經費、恐此後舉辦事業、不易發展、特具呈張市長請轉陳國民政府准辭本職、現奉張市長指令、以公用事業、關係市政、至為重要、該局長經辦以來、悉心整頓、成績斐然、正賴長才、藉圖改進、所請辭職之處、應毋庸議等語、黃局長奉令後、以張市長挽留情殷、異常誠切、已將辭意打消、

社評

招商局須切實整頓　慎

吾人於編撰新聞之際、覺有最傷心之一事、即眼見各國在華航業之突飛孟晉、而華商航業、則反漸形衰退、默默無聞;鐵路輪船、誠國家之血脈也、而其權胥將落入外人之手、其危險又何如哉!

中國航業之窳敗、招商局不能不負責任、故我政府于奠定東南之際、即委派專員、亟謀整理、顧千頭萬緒、決非倉卒可以蔵事、今聞調查已竣、委員會已擬具辦法、呈請政府施行、而委員之任務、亦將於斯告終。

政府於接讀報告之餘、當必有切實整頓之辦法、以慰人民之望、苟敷衍以終、則中國航業、殆從此絕命矣。

招商局固國家公物、不僅私人產業、然於切實整頓之後、營業必蒸蒸日上、為國家人民造福、亦不啻為股東造產也。

國民黨之民權主義于間接民權之外復行直接民權創制複決罷官諸權　中央宣傳部駐滬辦事處

國民黨之民權主義於間接民權之外復行直接民權（創制複決罷官諸權）

招商局之整理辦法

清查整理委員會職務終了

國民政府清查整理招商局委員會、自五月間就職視事以來、積極進行、不遺餘力、清查部份業已完竣、整理部份亦已擬有辦法、呈報政府、聽候核准施行、該會因國民政府所賦予之使命、業已行使終了、故已準備結束、玆將該會上月三十一日呈報中央執行委員會政治會議公文、補錄於後、以爲關心招商局大局者之參考、原呈如下、

▲呈中央政治會議文　爲呈報清查整理招商局委員會工作情形、並擬定整理招商局股務辦法、暨解決股權爭執計劃、及定期召集股東會方案、繕錄報告書清單及說明書、具呈仰祈鑒核事、竊查本委員會清查工作除一小部份外、業已將次結束、所有調查所得之各項資科其大旨已見諸本委員會發表之清查招商局報告書總論中、該件曾於八月十六日備文呈報鈞會及國民政府在案、並經送交上海各報館發表、至各項分類報告書、除清查內河招商輪船局報告書及清查輪船招商局積餘產業公司報告書二種業已製就發付油印、並連同清查招商局報告書目錄一份清查招商局各種統計表目錄一份、一併附呈敬請鈞鑒外、其餘各項分類報告書、有業已製就、正在繕校者、有大體雖已成就尚須分條嚴格審查甄別取捨者、尚有一二種因所欲調查之簿據、受有關係方面之暗中阻撓、延不送交本委員會查核、致報告書尚未能完成者、然本委員會總期於最短期間、將清查工作、一律結束此本委員會清查工作將次完竣之大概情形也、至整理工作、頭緒紛紜、本委員會審愼考慮之下、決定先從關於公司主體之股務方面着手、因招商局從無確實可靠之股東名册、故與招商局董事會商榷之結果、特行擬定關於整理股務之簿據格式十二種、另擬有簡要說明書一種、題曰招商局股務之整理辦法、玆連同簿據格式十二種、一併附呈、本委員會又因招商局股東間最大之爭執、厥維股權問題、歷年以來、迄無解決方法、近日交通部曾呈請國民政府、謂關於招商局事宜、該局股東及民衆紛向該部呈控各節、應否受理等因、遞經本委員會行文交通部、請將該部收到關於招商局各項呈文抄錄全卷示知、以爲本委員會擬定整理計劃時之參考、尙未得覆、然據報紙所披露之呈文數種觀之、則其所爭執者仍不外乎股權問題、本委員會知招商局股權問題、於未開股東會以前、有先行切實解決之必要、爰採用新大陸實業先進國之美國對於大規模實業公司股權問題最新最良之解決方法、決定招商局選舉董事監察人應適用累積票選法、並擬定一文、題曰招商局選舉董監應採用累積票選法、以說明本委員會之主張、及累積票選法之意義與優點、今將該件一併附呈、敬請鑒核、若此項累積票選法得以實行、則招商局大小股東均有選舉代表之機會、而懸案經年、聚訟紛紜、愈接愈厲、無法解決之招商局股權問題、可得公平持久之解決、於消除招商局股東間之隔閡、促進招商局股東間之妥協當有殊效也、又招商局董事會自民國十三年改選以來、本年正屆改選之期、且該局際此局務停頓生計垂絕之秋、董事間門戶之見仍深、董事會議屢召不集、大局益情險惡、本委員會以爲亟宜按照本委員會所擬股東登記辦法及累積票選法辦理改選、爰特擬訂召集股東會方案計辦法十條、另錄附呈、敬祈鑒核、即日施行、則招商局大局幸甚、中國航業幸甚、溯自本委員會奉命視事以來、已逾三月、在此時期內、所有清查工作、大體已竣事、整理工作、亦已擬定招商局股東登記方案、解決股權辦法、召集股東會方案、凡此計劃、均爲整理及改組招商局之重大關鍵、政府如無後命、本委員會擬請自招商局股東會正式開會改選董監辦妥新任董事會正式成立視事之翌日起、即式全體解職、照本委員會所擬召集股東會方案之規定、舉行股東會、法今大約尚有四十日、擬於此時期內、一面督促招商局依照規定計劃、改選董監、一面將根據清查報告、並參照國內外航業狀況與股東之意見、再妥擬一整理招商局計劃大綱、上之政府、核准施行、至整理招商局之詳細計劃、如全局職員統系之規劃、如會計制度之訂定、如航業產業之具體整頓方法、如附屬機關之整理刷新、如棧務管理之改善、如辦事人員之甄別、凡此種種、經緯萬端、頭緒紛紜、非短時間所能詳細規劃、且貴在因事制宜、隨時改革、則又非本委員會於事前所能懸揣、而一一爲之妥擬詳細辦法者也、所有本委員會規定整理招商局各節、是否有當、理合具文呈請鑒核、訓示祇遵、謹呈中央執行委員會政治會議、附呈清查招商局報告書目錄一件、清查內河招商輪船局報告書一件、清查輪船招商局積餘產業公司報告書一件、清查招商局各項統計表目錄一件、招商局股務之整理辦法一件、招商局選舉董監應採用累積票選法一件、召集招商局股東會方案一件、關於整理招商局股務簿據格式十二種、

臨時法院之重要公告

▲孫亞存款查係政府軍費

▲無人異議准予提取解甯

上海臨時法院發出公告云、爲公告事、案准南京軍事委員會先後電開、查有孫亞名義存貯中國銀行之存款三十三萬餘元、確係政府軍費、囑先行給論扣留、再行依照法律手續收回解甯、以應軍需等因、准此、當經先後給論中國銀行遵照辦理各在案、玆據中國銀行行長貝淞孫狀稱、存行款項向係憑蓋用存戶印鑑之票據支付人有權受領、今若遽行交付、似與依照法律手續之旨未符、敵行爲減輕責任計、特依照鈞院暫行民訴章程第十二條請先爲公示催告、一俟無人反對後、再行論知交付等情前來、據此、合亟公告各關係人知悉、如有異議、仰於二十日內聲明、逾期當即給論准予提取解甯、特此公告、中華民國十六年九月念一日、院長盧興原、

全國拒毒運動

中華國民拒毒會定於十月二日至八日、舉行全國拒毒運動周、函請各界一致進行等語、洗誌前報、日來該會籌備本外埠拒毒運動非常忙碌、玆錄昨日消息如下、

▲運動之旨趣　昨日該會發表本屆運動之旨趣云、一、十月二日宣傳日、使民衆了解雅片麻醉藥品爲流毒社會之害、二、十月三日家庭日、施行家庭拒毒教育保障兒童避免毒害、三、十月四日學生日、使學生了解拒毒問題參加拒毒、四、十月五日商民日、使商民認識經營雅片毒物爲非法買賣、五、十月六日農工日、使農工聯合起來拒毒、六、十月七日法律日、提倡禁烟法律常識、七、十月八日國際日、督促各國政府限制鴉片毒物來華、

▲運動之計畫　昨日該會又發表本屆運動之計畫、一、拒毒周之緣起、各方既有禁絕鴉片之表示、國際禁烟大會又有提早舉行之消息、我國民衆不可不奮起促成烟禁、以救國家而應付國際、二、運動之籌備、全國各城鎮事先由各民衆團體合組籌備委員會、按照本會擬定計劃、斟酌辦理、三、籌備會之組織、籌備委員會可公推委員長一人、副委員長二人、會計書記各一人、總理一切對內對外事項、此外按分日運動辦法分組舉行、四、委員之人選、各組設主任副主任各一人、幹事若干人、須按其性質酌推合格人員担任、五、運動之辦法、各地因故不能按期舉行者、可變通辦法緩期舉行、或縮短時日亦可、六、募拒毒費、七、報告運動情形、八、建議運動意見等等、

▲各地之響應　該會自發表運動會辦法通告各地民衆一致舉行後、一月以來各地拒毒同志紛紛向該會索取拒毒專刊者計有一萬數千起之多、聞該項專刊內容專載關於拒毒運動之一切計劃、頗爲詳盡、預備五萬份、除分發各省區黨部農工商學諸團體外、尙餘二萬餘份備各地索取之用、

▲上海之籌備　本埠拒毒運動團經亦着手籌備、定十月二十三日星期五下午三時在青年會開籌備會議、玆錄該會致各團體通告如下、敬啓者、烟毒瀰漫愈演愈烈、內戕民命、外損國譽、拒毒運動實不容緩、本會職責所在、自當努力奮鬥、爰定本年十月二日至八日爲全國拒毒運動周、函請全國各界一致舉行、以示國人拒毒決心、謀根本剷除辦法、上海爲全國輿論中心、對此意義重大之拒毒運動、尤不可無相當表示、玆訂于本月廿三日(星期五)下午三時假四川路一百二十號上海青年會二樓開茶話會、討論籌備事宜、素稔貴公團關懷公益、熱心拒毒、屆時務請推派代表二人蒞臨指教、不勝感禱之至、

縣政府兩布告

上海縣政府昨發布告兩則、照錄如左、

▲催繳錢糧　爲布告事、案奉江蘇財政廳第五六一號訓令內開、照得本廳長撰擬布告曉諭人民勿欠糧賦、並嚴禁土豪劣紳抗糧包漕書吏差役積欠等弊、特派財政視察員會同縣長清理一案、玆將布告刷印多份、應即通頒宣布、除分令外、合亟令發仰該縣長即便查收、分發城鄉各處實貼、並將貼過處所具報、一面會同視察員切實奉行、仍將遵辦情形詳晰呈報、此令等因、並發布告下縣、奉此、除將奉發布告派吏分發城鄉各處實貼、並由本視察員本縣長會同切實查察嚴禁外、合再布告閤邑人民一體遵照、須知糧賦爲國家正供、納稅乃人民義務、況當此軍事進行需欵萬急、凡在青天白日旗幟之下、尤宜共體時艱、踴躍輸助、自此次布告之後、爾民衆等務須恪遵廳令、各將本名下應完糧賦悉數投櫃完納清楚、不得絲毫滯欠、經徵糧賦員役尤應廉潔自持、隨征隨繳、不容隱匿拖欠、倘敢故違、一經察覺、定即分別情節重輕提案懲辦、不稍寬假、毋謂言之不預也、凜之切切、此布、江蘇財政視察員方於筍、縣長江家瑂、

▲招募輸卒　爲布告事、現准國民革命軍第一軍第二十二師師長涂公函開、逕啓者、本部輸送股尙缺輸卒多名、亟須招募以資補充、玆特派本部招募員呂適率同員兵前往貴縣籌備招募事宜、相應檢同招募簡章函請貴署查照、幷希妥爲協助照料一切及出示布告、俾資曉諭冀免誤公而利進行等由、准此合行布告、仰諸色人等一體知照、如願意應募者、並仰查照後開簡章前往接洽可也、此佈、附招募簡章、一、凡年在二十歲以上至三十五歲以內體魄強健經驗明合格者即行取用、二、不論行軍駐防每月餉銀大洋一十五元正、

沈局長注意公安

▲手槍隊之梭巡

上海特別市公安局沈局長、鑒於上次西門外萬年銀樓被劫案內之兇盜乘自由車逃逸、故特命令手槍隊張王兩隊長揀選幹練隊士練習自由車行駛、業已選定隊士一百五十餘人、各給自由車一輛、連日由陳王兩隊長督率勤加練習、現已行駛純熟、前日起每日下午六時起以十人爲一組、各攜實彈手槍、乘坐自由車在城廂內外中華路民國路及滬西車站路等處往來梭巡、以保公安、

冒印錢票之發覺

▲總商會調查情形

昨日總商會復宜昌商會電云、接准文代電、請令大中國印刷廠將冒印公濟錢票之人扣留、並分知各印刷所勿承印、並盼電復等因、當經轉函大中國印刷廠查詢之後、玆接復稱、查陰歷上月杪突來不速之客素未相識、詢之知李姓、自稱奉宜昌商會之命、來申印公濟錢票二萬張、聞貴廠印刷精良、特來託印、敝廠素開宜昌錢票歸商會辦理、未便率爾接印、當謂李曰、敝廠擬函詢宜昌之商會、倘有憑函復到、方能訂印、屆時自當派人前來接洽、未知尊寓何處、李云我因非假、不過忘帶憑信、必欲詢明宜昌商會、始能接印、亦是正然手續、但我不日將有南京之行、再來此地、寄寓何處、實難預定、大約三星期後再至貴廠定妥可也、於是敝廠即快函滿宜昌商會、嗣得該商會文日復電內開、函敬悉、承關愛感甚、敝會公濟票、並未派人赴滬印票、請扣留來人送貴鎮商會交法庭訊辦至禱、宜昌商會文等字樣、於是敝廠期該人之復來以便扣留、詎迄今多日從未一至、想是自知危機不售、另投別廠矣、惟敝廠對於各處錢票向須承貴會重視、用特詳開來持重、此次宜昌公濟票當初不知是假、當要究底、現在既知是假當然不印、如別家代印、將來發現假票、敝廠絲毫不負責任、合併鄭重聲明等語到會、除將往來函電登載新聞、俾衆周知外、爲特電復、即新查照、上海總商會漾、

日記者自縊

本埠東文報上海日日新聞社社員兵庫縣生大內勝治、年二十二歲、於二十日夜在該社樓上臥室內自縊身死、翌朝八時頃爲社員發覺、即報告當地總領事館警察由上原部長到該社檢查、搜出遺書一通、大致謂因最近家庭事情、神經陷於極度衰弱、因此自盡云云、昨日午後一時、在武昌路東本願寺舉行葬儀云、

房東勒遷房屋又有兩起

▲法租界大方醫院……公共租界新餘里陳詰

自法租界昇平里房東勒遷房屋風潮發生後、經法公堂判決房東無故不得勒遷房屋、不意此風一開、各房東不特不改常態、友益肆壓迫手段、借端勒遷、層出不窮、近又有兩處房東勒遷房客、玆錄兩房總會消息如下、

▲法租界房總會援助方菊影　上海法租界房客總聯合會、昨接法租界民國路四四三號大方醫院方菊影醫生來函、爲房東顧菊記借端勒遷房屋、請爲主持公道以保安甯、並詳述房東種種不合之事實等情、該會以法租界昇平里案風潮將息、今又有此種壓迫事件發生、殊出人意料之外、昨日下午特召集臨時緊急會議、議決六案、一、函請法公堂秉公審判、二、函請本會法律顧問吳凱聲律師依法起訴、三、聯絡本租界各團體聯合請願法當局、取締房東藉故勒遷、四、定期邀請本會名譽顧問暨會務顧問黨克昌諸君討論指導進行手續、五、由本會通告各房客羣起自救之運動、並執行本會前次規定大綱十條之辦法、六、並由本會推舉調查科趙書田楊蔡二君前往切實調查、一面由本會將調查事實詳情函請房東答復、以便和平解決、否則決照上列辦法進行、一面公推董理尋奐法租界商總聯會接洽、一致援助、

▲特別市房總會援助陳詰鶴　上海特別市房總聯會日前接得會員陳詰鶴因被房東姚新記無辜託律師洪豪干致函勒令將住屋遷讓另租、陳以損失甚巨、不得已要求該房總聯會援助、該會昨已通告姚新記幷洪律師、其函錄下、逕啓者、頃據敝會會員陳詰鶴來函節錄大意、謂鄙人於五年前租住梅白格路新餘里五百四十九號五樓五底姚新記之住宅一所、月租一百六十元、其後加至一百八十元、當時屋宇陋污、不得不自行出資修理、並裝設電燈當扇等費洋不下二千餘元、住至今年三月底約有四年另六個月、從未欠租分文、該房東忽派其經租人李莘霖來說、欲將該屋收回自住、鄙人當於四月十七日至振記房屋司公賬房定租當山路振平里新屋、約八九月間可以遷入、於是挽經租人李君向房東陳說、返報謂在五月遷讓方可合用、若至九月非但毋須遷讓、且可久住、鄙人當時聲明如可久住、自願重行粉刷、經租人李君報告房東後、復銜房東命來言曰、房東允許久住、並准重行修理粉刷一切、鄙人當即還絕定租之新屋、於四月念四日起重行油漆粉刷修理一切、又用去五百餘元、綜計前後修理二次共用去二千五百餘元、不料該房東姚新記不顧信用、見鄙人重行將房屋修理完美、陡起不良之心、於七月念七日派經租人李莘霖來迫令遷讓、八月初一日又由律師洪士豪君來信云、房東即須將房子收回、並須照所簽訂租屋規則於一個月內遷出、否則涉訟云云、據此以觀、該房東如此前後矛盾、顯見其用意欺騙、鄙人遭此心實不甘、爲此懇請鈞會主持公道等語、據此、查台端即允其復行修理房屋作久住之計於前、似不應食言於後、致使投之公理人情未免不合、好在雙方數年情誼從不失和、偷祈顧念房客苦衷、曲予體諒、勿使徒受損失、且一時不得其居處、敝會爲息事甯人計、實願出作調人、若蒙贊同、即希二日內批覆爲荷、倘不覆即作爲默認、區區之忱、統希查照、

溫慶賢控案再訊

被告依舊不到

華僑溫慶賢被爪哇荷蘭銀行指控騙取荷幣六十萬元等情一案、業經臨時法院訊判、溫交五千元保候訊各情、已屢誌本報、昨奉梁庭長偕觀審之荷蘭副領事升座第一刑庭續訊、被告不到、即據原告代理潘士敦吳麟坤兩律師聲稱、被告自保出後、前次庭訊不到改期、今臨訊又不到案、顯行避走、今敝律師有三種請求、一、請將被告保洋沒收、二、請出提票飭提被告、三、將敝律師前次請求、用囑託訊問手續、先行核准、候拘獲被告後進行、緣本案有要證多人、均在荷蘭、上次請求庭上、函致駐荷中國領事協助訊問各證口供由駱推事論令將各証名姓住址開具稟帖投院再核、現已書就、惟此項囑託訊問辦法、費用浩大、如被告常此不到、豈非徒耗巨資、故要求先行核准云云、被告由其代表律師到庭反對、原告律師之第三種請求、對於沒收一層、亦提異議、梁庭長核供、論將保金沒收拘獲被告、追被告到案後、再進行到案後再行訊核、

德國明興大學醫學博士　方子勤　專治
肺病　花柳　熱帶病　電療各症　皮膚
備有德國最新透視X光鏡人造太陽燈合電機紫光電等
診所　北河南路七號（寶山路口）
電話　北三九〇五號
時間　上午十至十二　下午三至五

上海乍浦新航輪

上海至乍浦新闢、現有人集資創組乍浦商業輪船局、購定小輪行駛、船名江瀛、定明日起開班、每逢雙日自乍浦開、單日自上海開、所經閔行柘來各處均行停靠云

星相博士　果老相命
命談至理　相精秘術　相命一元　立決懷疑　寓二馬路西雲南路安康里第六家便是
預定吉凶

公布欄

高等審判廳

▲刑庭公示　▲一件張玉麗和誘罪覆判一案(判決主文)原本案初判核准▲一件許竹屏詐財聲請發保護狀一案(裁決主文)本案聲請駁斥▲一件許竹屏詐財聲請移轉管轄一案(裁決主文)本件聲請駁斥▲一件程金貴贓物上訴一案(判決主文)本案上訴駁斥訴訟費用由上訴人負担

▲民庭公示　▲一件陳侮心等與金井羊因抵款涉訟上訴一案(判決主文)上訴駁斥第二審訟費由上訴人負擔▲一件鍾二和尚等與鍾枕薪因請求賠償損失涉訟上訴一案(判決主文)上訴駁斥▲一件福昌輪船公司與沈蓮生爲請求給付賠款涉訟上訴一案(判決主文)上訴駁斥第二審訴訟費用由上訴人負担▲一件龔楊氏等與顧乃文因請求給付項首欠租及撤消𢈈摺交還地畝涉訟上訴一案(判決主文)系判關於租息之部分變更被上訴人應償還上訴人民國十三年十四年兩年租洋二百八十二元六角上訴人其餘之訴駁斥第二審訴訟費用由上訴人負担▲一件王竹樵爲與杭錫綸等欠款涉訟再抗告一案(判決主文)再抗告駁斥再抗告費用由再抗告人負担▲一件張寶書與朱銳秋爲確認通行涉訟上訴一案(判決主文)上訴駁斥第二審訴訟費用由上訴人負担▲一件陳錫培等與陳張氏等爲修譜涉訟上訴一案(判決主文)上訴駁斥第二審訟費由上訴人負担

▲批示　范其文等狀一件訴縣署司法書記王錫章作弊擾害請飭縣革究由狀悉仰候令縣查明核辦此批▲一件溫聲揚呈請解釋疑義由呈悉查再審之訴爲對於確定判決聲明不服之方法頭審抗告爲對於逾期裁決聲明救濟之方法此在民事訴訟條例第五百六十八條第五百五十五條第二項本有明文規定無待解釋已逾不變期限之裁決若具備再審原因雖許提起再審抗告唯與回復原狀程序以不能預見或不可避之事故爲聲請基礎者其性質亦有區別仰即知照此批

高等檢察廳

▲批示　徐小和尙等狀一件補具上訴理由由狀悉仰候調卷核辦此批▲吳正富狀一件不服溧水縣判決聲明上訴由狀悉仰候調卷核辦此批批原判決書存

地方審判廳

▲布告　爲佈告事照得本廳執行管有邦訴金錫生牛價一案業將債務人金錫生所有坐落寶邑異茄廠十六圖金家港地方坐西朝東高瓦平房九間連同隨屋基地實施查封在案嗣後債務人對於該不動產如有與第三人爲買賣行爲或設定其他權利者一律認爲無效特此佈告中華民國十六年九月二十一日廳長鄭毓秀

▲批示　▲一件袁穗生聲請執行由狀悉候飭傳訊追此批▲一件李華生聲請執行由狀悉候飭傳訊追此批▲一件洪義良請分別嚴厲執行由狀悉候飭傳訊追可也此批、一件程壽萱委任代理由狀悉應准委任此批▲一件袁小齋聲請銷案由狀悉應准銷案此批▲一件程壽萱請領借據由狀悉准於本月二十三日上午九時來廳具領此批▲一件書福元聲明了結狀悉應准銷案此批▲一件吳仲謀等聲請嚴厲執行幷處以過急金由狀悉仰候續傳嚴追所請處以過急金於法不合礙難照准此批▲一件顧鏡術續請執行由狀悉查此欵已據交清仰於本月二十三日上午九時來廳具領此批▲一件潘履灢聲請執行由狀悉准予拍賣抵償此批▲一件陳燮臣請求查封由狀悉已派員辦理矣仰即知照此批▲一件買鶴琴請領銀元由狀悉准於本月二十三日上午九時來廳具領此批▲一件蔡麗生等聲明權利由狀悉候傳集訊明核辦此批▲一件柯憲章請傳案押交由狀悉已續傳訊追矣此批▲一件林澳基聲請嚴厲執行由狀悉候飭傳訊追此批▲一件馮鹿其請照判執行狀悉案已上訴所請應從緩議此批▲一件戴曹氏聲請執行由狀悉候飭傳訊追此批▲一件楊鴻慶聲請銷案由狀悉應准銷案此批▲一件潘履灢聲請執行由狀悉候核辦此批▲一件姜全生請求拘案押交由狀悉准予續傳訊追可也此批

▲刑事判決　▲一件裁決趙大文易科罰金一案(主文)聲請照准▲一件判決李朱氏圖利略誘一案(主文)李朱氏意圖營利略誘一罪處四等有期徒刑一年褫奪爲學堂監督職員教習之資格終身未決期內羈押日數以二日抵徒刑一日緩刑三年▲一件判決徐阿弟傷害一案(主文)徐阿弟傷害人致輕微傷害一罪處拘役十日未決期內羈押日數以二日抵拘役一日▲一件判決李傳友誘和一案(主文)李傳友和誘一罪處五等局期徒刑三月未決期內羈押日數以二日抵徒刑一日▲一件沈平安私擅逮捕一案(主文)沈平安共同私擅逮捕一罪處五等有期徒刑二月未決期內羈押日數准以二日抵徒刑一日▲一件判決張錫坤竊盜一案張錫坤竊盜一罪處五等有期徒刑二月、又賭博罪處罰金三元併抵行之未決期內羈押日數准以二日抵徒刑一日罰金如無力完納以一元折算一日易以監禁

▲民事判決　▲一件判決朱楚舫與劉姚氏欠款涉訟一案(主文)被告應給付原告房租洋九十六元訟費由被告負担▲一件判決宋葆庭與史珊才等債務涉訟一案(主文)史珊才史新才應償還宋葆庭借欵元本九八規銀一千九百兩及自立約起至執行終了日止按月一分之約定利息史珊才史新才之反訴駁斥本案訴訟費用由史珊才史新才負担▲一件判決陳孫氏與張郭氏借欵涉訟一案(主文)被告應償還原告元本洋三十四元利息洋五元七角訟費歸被告負担▲一件判決鄧其驥等與嚴洪鍾欠租涉訟再審一案(主文)本件再審之訴駁斥再審訟費歸再審原告負担▲一件判決張慕岐與張鴻程遷讓房屋涉訟上訴一案(主文)上訴駁斥第二審訴訟費用由上訴人負担▲一件判決王遵華與蔣懷春追還財物涉訟上訴一案(主文)上訴駁斥▲一件判決沈吳氏與沈豪婚姻涉訟一案(主文)原告准與被告離異訴訟費用歸被告負担

地方檢察廳

▲二十日提起公訴案六起▲一詐財李長生等▲一詐財陸霽卿等▲一竊盜及賭博張錫坤▲一略誘劉李文等▲一和誘李傳友▲一侵入竊盜李福根等

▲批示　▲黃莊氏狀悉仰候具股實舖保來案聽候訊明核辦此批▲胡高氏狀悉仰候檢察呈送江蘇高等檢察廳核辦此批、拿長順狀悉仰速遵傳來案聽候訊明察奪此批

祥生工潮仍未决

▲兩次討論無結果

浦東陸家嘴祥生鐵廠暨虹口洋涇鐵業家渡等各分廠工人、以廠方無故停歇工人、致全體停止工作、兩誌本報、茲悉昨日上午、該廠工會接得該廠磋商函件、當即委派各間代表孫祖恩張錦雙石金定陸永清等入廠與副大班派克（譯音）討論要求各節、磋商再三、旋以時將近午、仍無結果而散、至午後三時、該廠總大班推姆而（譯音）由浦西渡浦來廠、即通知工會派出代表數人入廠作二渡之討論、工會方面仍以上午所提最低限度提出談判、詎該大班仍無若何表示、臨終以人數太多爲辭、致工會方面仍未得要領、當以廠方態度模糊、經二度磋商尚無切實表示、即將詳情呈報工統會核奪、

各商店消息

▲大學藥房即將開幕　海甯路B二十五號新設大學藥房、現在積極佈置、不日正式開幕、聞該藥房專辦各國藥品、醫療器械、獨帶材料、化學藥品、工業藥品、巴黎化裝香品、特聘化學師調製家織良藥、調劑師專配各大醫生處方、彙設診所、聘請名醫臨症診斷、創設均極完善、預備充足、即行開幕、新張期內大減價二十一天云、

▲中國自製首飾小銀箱出世　首飾箱一項市上經售者均係歐美輸入、而日貨尤充斥市上、今北京路張利昌銀箱廠爲挽回利權提倡國貨起見、由該廠自造首飾小銀箱、分爲甲乙二種、甲種又分大小三號、乙種大小亦分四號、係鋼板用機器製造、下者用鐵板製成、定價均極低廉、

商總會出版　商聯週報宣言

商總聯會宣傳部爲出版商聯週報宣言云、溯自民七五四事興、吾人傷於時局之阽危、外侮之日亟、不圖自振、噬臍何及、尤深知非團結一致貫徹主張不爲功、於是有各路商業聯合會之組織、其初以事屬草創、不無締造艱難之感、迫後潮流所趨、事不容緩、遂假而有本總聯合會之成立、蓋合全滬數十分會而有此大團結之組織、全滬數十萬商民以期許於各分會者尤深切屬望於本會、故本會職責所在、不曾爲數十萬商民之喉舌也、顧自成立以來荏苒九載、雖無建樹、而從中與惡勢力奮鬥之事實及爲我全體商民謀幸福之事跡、莫不載在報章、班班可考、所引爲遺憾者、則本會尚鮮定期刊物、無以資普遍之宣傳耳、向來本會對外宣傳皆藉各報發表、然有時各報因篇幅所限、取舍遂無一定、其不能盡量爲本會登載亦事實之所難免、今當本會會務發展之時、消息繁夥、皆待隨時發表、且以歷來所主張之爭回市民權取消不平等條約等重大問題、莫不有賴乎集思廣益、俾收指臂之效、乃者甯漢合作、大局粗平、從此納政治於正軌、殲軍閥於旦夕、三民主義之實現指顧可期、本會於時局清明之際、作擴大宣傳之計、因有商聯週報之出版、由敝部主其事、定十月十日爲出版之期、內容於注重商業以外、對時局政見亦當秉一得之見、芻蕘之獻、他若會務進行、商店消息、分門別類、皆有紀載外、此有足爲外界告者、即本報一律贈閱、以符宣傳初衷之一事耳、茲因出版在邇、用述梗概、以告邦人君子、幸希垂察焉、

▲更正　昨本報載公用局兩箇月工作報告一文、內「惟閘北水電公司之舊水廠水源不佳、水量不足、因責令該公司務將新水廠尅期落成、逾期每日罰銀千元示儆」云云、「每日罰銀千元」誤作每日罰銀十元、合亟更正、

介紹王開照相

南京路P五一八號王開照相館、藝術高妙、手段敏捷、於黨國尤多效力、凡同志欲攝影者、請往該處、必可滿意、特誌數語、以爲介紹、　本報啓

上海公共租界臨時法院送達公告

案據哈華托律師代表英商仁記洋行訴趙雨卿爲慶泰（營業名稱）欠款糾葛一案、現經定期九月廿六日上午十時公開審理、惟查被告住址不明、無從送達、爲特送公示送達、仰該被告於登報日起二十天內具狀歸訴並遵傳訊、日期即九月廿六日上午十時到庭辯論、如果逾期、即准原告請求缺席判决、此佈　中華民國十六年八月廿五日

什麼是理教？（忍）

社會史

恨當時曾國藩左宗棠彭玉麟李鴻章等破紅頂花翎升官發財思想朦蔽、拼命與洪氏太平軍抵抗、致洪氏傾覆、而滿清迄不能滅、重延同治光緒宣統六十年、我孫總理中山先生提倡革命、辛苦經營、奔走籌劃、辛亥秋宣統自知德薄、將政府捧歸我民、我大漢民族、纔得恢復自由、脫三百六十餘載之羈絆、至民二癸丑滬軍都督陳其美二次革命、有理教同志劉福彪辛鴻玉張祥雲廖守忠馮玉仁諸君協助、民三甲寅袁項城謀復帝制之號、洪憲從龍大臣相胥勸進、幸蔡松坡烈士舉義於西南、四海響應、是時理教同志、追隨蔡公軍旅者不少、民十四乙丑五卅慘案全國悲痛、理教信徒張一塵殷勛祥鄒德馨張金山濮毓生廖守忠馮玉仁等、慨外侮日迫、民權日弱、於是邀集同志、追念楊祠之志、願議得成立聯合會於北火車站、逢期宣講、施醫給藥、見饑寒則與衣食、暴露則事掩埋、熱心公益、盡力作爲近時墮落黑籍之青年聽講而翻然悔悟來會戒絕者、月必數人、是足徵理教爲光明正大之教、斑斑可考、歷歷可徵、旁觀不察、往往謬認、僕等亦理教一分子、三十年信守知之深、而言之詳、謹述如上、閱者幸勿聽雌黃之讒鼓以僞亂眞也、

夫妻孽　離婚成立

愛而近路七百六十九號門牌魏聚成機器廠主魏煥章、被其妻孫玉貞、延律師在臨時法院狀訴不顧贍養、請求離異、昨日下午開庭集訊、據被告律師到庭聲稱、當事人曾於本年四月間以刑事控告原告與學徒章宣庭在蓬路華商別墅通姦、當經匯司捕房派探、將姦夫章宣庭拘案、而原告則被逃逸、解奉法院訊明判决、章拘役五十天、並飭提孫玉貞到案、今原告既在案提起民訴、請即拘留、先訊刑訴、待終結後、再進行民訴云云、據孫玉貞供、屢次被魏凌震、且不願贍養、至學徒章宣庭、曾向我借洋三十元、後避不見面、由女傭逃及章住華商別墅、故往索借欵、致被魏誣指犯姦、並遭被毆打、將我逐出、因此請求離異、幷追還妝奩等詞、經吳經熊推事核供、以本案頗爲複雜、勸諭雙方讓步、當庭和解、各不起訴、結果由兩造律師磋商成立、遂由吳推事宣諭本案雙方當庭、協議離婚、並由魏煥章貼還奩費洋一百元完案

新舞臺勢難繼續

城內大境路開明公司新舞台、因建築問題、致涉存廢問題、該處九畝地商界聯合會、因恐新舞台各里改建市房、影響商業甚鉅、該會曾提出執行委員討論、致函開明公司、請爲設法維持、昨開明公司、復九畝地商界聯合會函云、謹復者、奉諭敬悉、具徵貴會熱忱公益、良深欽佩、查敝公司前以振興市面、建築舞台、編演新劇、以冀輔助商場、十餘年來、幸地方日臻繁盛、得遂初衷、亦聊盡天職而已、惟舞台營業、則迭遭影響、時驟時振、詎至近年、竟一落千丈、虧蝕甚鉅、故數年前因入不敷出、勢難支持、乃與後台諸藝員、商訂集股合作辦法、勉爲維持、庶公司担負較輕、乃結果仍無效力、去秦至今在股諸藝員、非但包銀無着、更須賠貼開支、實情難乎爲繼、况值此潮流新劇已入淘汰之列、長此以往、日積月累、虧蝕伊於胡底、萬不得已、於四月終後、復召藝員全體解散、各自謀生、此舞台之無法維持實在情形也、至舞台建築保固逾期、危險堪虞、近奉工務局查勘、飭令拆改、當於前日召集股東、開臨時會解散辦法、僉以營業之虧耗既如此、房屋之危險又如彼、無法維持、祇得改建市房、揭彼注玆、以圖補救、幸此處居戶櫛比、商業發展、故近年來雖舞台營業不振、地方尚不致受何影響、現時舞台之存廢、與地方關係今昔情形不同、似無修造保存之必要、際此工料價值較前陡增數倍、若刷新重建、尤乏巨大資財、故已一致主張、拆卸改建、以免危險而顧兩全、公同議决在案、竊思敝公司愧無能力維持、致負盛情、尤恐局外未明眞相、爰將經過困難情形詳陳左右、使各界得邀諒解、敝公司亦可告無罪於地方、方命之愆、諸希察宥、特此奉復、

鳴砲謝罪　任矜蘋不再追究

任矜蘋在曹家渡與飛姆戲院門前受傷、已誌昨報、該院於肇事後、深爲惶急、次日即由該院院主朱佐湖之夫人、親至新人公司向任道歉、而該處六區警署田巡長亦出爲調解、令與飛姆戲院賠償任君驗傷醫藥等費、任對驗傷醫藥養等費、不甚注意、祇須與飛姆之當事人明白過失、並使曹家渡該區附近之民衆、了解事實、足爲將來治安之助者、即不深究既往、最後復由與飛姆之王松泉託王惕魚張偉濤二君親至新人公司任君胞兄、力爲疏解、乃以登報道歉、並鳴砲登門謝罪了事、而驗傷醫藥等費、則由任君自行擔任、

簡照南身後　妻妾之訟

南洋兄弟烟草公司主簡照南、有一妻一妾、原配同居、迨簡逝世、其妾梁氏遂與大婦潘氏分居、延律師控告、要求給予養贍費、第一審判决後、簡梁氏不服提起上訴、昨日午後上訴院民庭長胡詒穀、會同湛盧兩推事開庭傳審、上訴人簡梁氏不到、據其代理律師稱、已赴四川、請求延期兩個月、被上訴人簡潘氏代表楊國樞律師反對、謂該氏是否赴川、並未證實、今既不到、應請缺席裁决、即使延期、而兩個月之期未免太久、胡庭長以該上訴人既經納訟費五千餘元之鉅、似未便遽予缺席裁决、諭知該代理律師速拍電往四川、令簡梁氏赶行來滬、定期審理、

法國公園之夜　陳曉光

一個中年的婦人，
看着樹影下出來的對對的情侶；
好像出神。
雖則她身邊的小孩纏擾嚕囌，
她總於不聞！
○　○　○
纔背後又各自低首無語，
羞却地，甜蜜地，
在各自默誦着初戀時，
神秘的，美妙的，愉快的，
功課的時候。
○　○　○
一對年老的夫妻，
緊坐着並肩私語．
青年們！
我願你們的恩愛，
也到白首！
○　○　○
一個衣服漂亮的青年，
跑到這邊，
又到那邊；
像在尋什麼東西？
總於不見！

劇本　美人計本事（四續）

元旦日、吳侯大會羣臣於堂上、玄德孫夫人拜賀國太、夫人曰、夫主想父母祖宗墳墓、俱在涿郡、傷感不已、今日欲往江邊、望北遙祭、須告母親、國太曰、此孝道也、豈有不從、汝雖不識舅姑、可同去拜祭、亦是爲婦之道、夫人與玄德拜謝而出、此事瞞過孫權、夫人乘車止帶隨身細軟、玄德上馬引數騎跟隨出城、與子龍相會、五百軍士前後擁護、忽忽就道、是日孫權大醉、左右扶入後堂、文武皆散、比及得知玄德逃遁、天色已晚、欲報孫權、權已醉臥、次日權聞知此事、急召文武商議、張昭曰、今走却此人、早晚必生禍亂、可急追之、權令陳武潘璋、引五百精兵、不分晝夜、務要趕回、二將去後、權深恨玄德、將案上玉硯、摔爲粉碎、程普曰、主公空有冲天之怒、某料陳武潘璋、必擒此人不得、權曰、焉敢違我命、普曰、郡主自幼好武、嚴毅剛正、諸將皆懼、既肯隨劉備、必同心而去、所追之將、若見郡主、豈敢下手、權大怒、掣所佩之劍、喚蔣欽周泰曰、汝二人將這劍去取吾妹幷劉備頭來、違令者斬、蔣欽周泰領命、隨後引一千兵趕去、其時玄德不分晝夜、加鞭赶程、將到柴桑界口、望見後面塵頭大起、知追兵已近、忙問趙雲、追兵已至、如之奈何、雲曰、主公先行、某願當後、轉過山脚、遙見前面軍馬飄揚、知有埋伏、慌忙勒馬問子龍曰、前有阻截、後有追趕、如之奈何、雲曰、軍師有三條妙計、已拆兩個、並皆應驗、今主公休慌、尙有第三個在此、吩咐遇危急之時、方可開拆、今日危急、當拆視之、便將錦囊獻於玄德、玄德閱之暗喜、急來車前泣告孫夫人曰、備有心腹之言、至此盡當實說、夫人曰、丈夫有何言語、實對我說、玄德曰、昔吳侯與周瑜同謀、將夫人招嫁劉備、實非爲夫人計、乃欲幽囚備而奪荊州耳、奪了荊州、必將殺備、是以夫人爲香餌而釣備也、備不懼萬死而來、蓋知夫人有男子之胸襟、必能憐備、昨聞吳侯將欲加害、故託荊州有難、以圖歸計、幸得夫人不棄、一同至此、今吳侯令人追趕在後、前面又有伏兵截住去路、非夫人莫解此禍、如夫人不允、備請死於車前、以報夫人之德、夫人曰、吾兄既不以我爲骨肉、我有何面目重相見乎、今日之厄、我自當解、此時伏兵已近、旗幟分明、蓋徐盛丁奉也、夫人捲起車簾、令推車直出、親喝徐丁曰、你二人欲造反耶、二將慌忙打拱、速稱不敢、末將等奉周都督將令、屯兵在此、專候劉備、夫人大怒曰、玄德乃大漢皇叔、是吾丈夫、我已對母兄說知、回荊州去、爾二人引兵攔截、欲劫我夫婦財物耶、二將同聲不敢、請夫人息怒、非我等之事、乃周都督將令、夫人大罵周瑜、叱令推車前進、徐丁二將祇得喝軍事放路讓其過去、未幾陳武潘璋趕到、徐丁備言其事、陳潘曰、爾等差矣、吾二人奉主公旨意、特來捉他回去、於是四人合兵一處、趲程赶來、玄德正行間、忽聞後面喊聲大起、又告夫人曰、後面趕兵又至、奈何、夫人曰、丈夫先行、我與子龍當後、玄德先引三百軍望江岸去了、子龍勒馬於車傍、將士卒排開等候、四將見了夫人、只得拱手爲禮、夫人曰、陳武潘璋、來此何幹、二將答曰、奉主公之命、請夫人玄德回去、夫人叱曰、都是你這夥匹夫、離間我骨肉、我已嫁人、今日歸去、不是與人私奔、我奉母親慈旨、令我夫婦回荊州、便是兄長親來、也須依禮而行、爾二人倚仗兵威、欲殺害吾耶、四人面面相覷、尋思彼等究是兄妹、更兼國太作主、吳侯乃大孝之人、怎敢違逆母言、明日翻過臉來、又是我等不是、不如做個人情、

歌舞界

粵人組織之春曉社、定於十月一日假福生路百星大戲院舉行音樂歌舞大會、其重要節目有一、却而司登舞（何兆煒）二、鋼叉（鄧得順）三、粵樂（中華音樂會）四、京曲（吳素馨吳素素女士）五、滑稽戲假鬼（本社社員合演吳卓呆編劇徐心波導演）六、粵曲（李志軒梁賽珍女士）七、太極拳（蕭格滔）八、一對小鴛鴦（伍佩嫻龔秋香女士）九、獅子上樓台（公和樂體育會）等、聞此舉係同樂性質、故票價概售小洋六角虹口各商店多有經售、

影戲界

唐夫人

天青劇社音樂團前在「鍾聲」劇中所譜之音樂、抑揚頓挫、極纏綿宛轉之妙、聞者動容、以是頗著成績、茲因第二劇「唐夫人」業已排練純熟、行將公演、復由裘芑香君新編樂譜五則、宮商維蓁、如珠走玉盤、諷諷然有出塵之想、而音韻中芬芳悱惻、一往情深、又足補劇情之所不及、所用樂器中西畢具、而簫笛持重、洵爲別開生面者、其譜名至爲風雅、一、明月生南浦、二、綠蓋舞風、三、闌杆萬里心、四、新雁過妝樓、五、瑤台聚八仙、

白相先生鄉遊記（四三）（蝸）

趙孟麒叫他停住不一刻兒，阿三已把簍子自己挑上肩膀，預備走出門去。給他五塊錢，道：

「拿五塊錢去！下回可不許這樣，看我打斷你的腳脛！」

阿三拿了錢欣欣自去。阿林母親重復坐下，向趙孟麒訴述近來境況；阿金也和那七八歲的小孩雙雙出門玩耍去了。

原來阿林的父親和趙孟麒幼年同學，一向感情很好。後來阿林父親棄學經商，富積家財；趙孟麒在鄉間主持教育事業，一鄉人士也十分信仰他。這年約七八歲的小孩便是趙濡深，那時才認識了阿金，後來阿金阿林都在他們家裏讀書，他們便成爲朋友。阿金自幼靜默，阿林自幼淘氣，也不知演了多少故事。一

——還是談話，暫且不提。

趙濡深聽了大漢敍說，頓然引起舊夢，一時倒呆起來。一時，他自己驚覺了，笑道：

「你說，你說！」

那大漢道：

「我沒有什麼可說了！你者，我怎樣去回答我們杭老爺？」

趙濡深道：

「你去告訴你們杭老爺：心理還該明白些，少作些孽，——還有，我趙濡深問之他好。」

（未完）

大世界游覽儲蓄部存款章程

（甲）活期儲蓄　大洋一元即可儲存滿一百元期足一個月者贈遊劵一張多則類推利息按月七厘每半年復利一次

（乙）零存整取　每月存洋五元（每戶五十元爲限）月贈游劵二張定期三年期滿取本利洋二百十元六年者五百廿六元九年者九百九十二元

（丙）整存零取　▲祇贈遊劵不計利息　一百元爲一份（每戶以十份爲限）定期一年每份每月贈游劵五張多則類推期滿還本二年者月贈遊劵六張三年者月贈遊劵七張

（丁）整存整取　▲既贈遊劵又給利息　存洋一百元月贈游劵二張定期一年期滿取本利一百十元二年者一百廿四元三年者一百四十元五年者一百八十元

（戊）逐月付息　存洋一百元逐月付息月贈游劵一張定期一年每月支息八厘三年者九釐五年者一分

（己）對本對利　存洋一百元定期七年到期取本利洋二百元每月贈游劵二張多則類推

（庚）子女嫁娶　存洋二百元定期十五年備將來子女嫁娶之費期滿取本利洋一千元每年贈游劵四十張

（辛）長劵存款　存洋一千元定期一年年息八釐贈長年游劵一張

◎注意　本儲蓄部辦公時間下午二時至十時（電話）中央六〇七號

前德皇威廉吃官司之趣聞

—女待醫起訴討醫金—
—老帝戀愛新美后—
—新后懸念拖油瓶—

德國著名女醫『美有耳列』博士・對前德皇威廉二世・起訴於法庭・請求治療費付款事件・現下爲全世界新聞中之最趣聞・據原告美有耳列爾女醫博士之控告云・被告威廉帝・夙患癩疾難症・萬醫束手・百藥無効・而一線生命・危似風燭・當其時也・原告盡誠竭力・不分晝夜・侍診察脈・終知其病原・由乎內分泌液之缺乏・乃應用還少新藥生殖靈・完全療治・不會治病尤覺返老還少・而威廉帝・迄今不付請醫金・故不得已訴諸法律・且被告威廉帝之答辯・則曰原告之主張・概係事實・然其醫金太貴・不能付淸・因自讓位幽居後・無財能付此巨款也・蓋其醫金爲德幣一千萬馬克云云・按德國政府謂査・威廉帝之現有財産・約有一千五百萬馬克・及土地二十五萬畝・較諸現下德國他貴族・亦爲第一位之富豪・則一千萬馬克之醫金・可付淸而有餘・以昔日堂堂・一天萬乘之德國至尊皇帝・何必區區若是吃官司乎・威廉帝深愛新后・言聽計用・而新后有一拖油瓶・若付淸一千萬之醫金・則拖油瓶之前途生活・亦有大關係・故新后在廢帝之背後・獻策拒絕女醫之請求・而至於吃官司者也云・（譯自東亞時報）

蔣介石先生玉照奉送各界

擧世皆濁我獨淸・衆人皆醉我獨醒・抱迴天之雄圖・負救國之大任・終難見容於同族同志之間・退守林泉・甯非恨事・蓋聖如釋迦・不見毁於外道・而見毁於提婆達多・哲如基督・不見殺於異邦・而見殺於使徒猶大・自古天下仁人傷心之事・莫遇於此・蔣中正先生・今日下野高蹈・爲世界革命家之模範・始終爲黨國盡瘁・作中山先生三民主義之使徒・猶欵欽哉・我中華民國之光榮・乃我將中正先生也・上海三德洋行同人・爲宣揚蔣中正先生勞大功高之偉德起見・近印蔣中正先生玉照二百萬張・奉送各界・使我革命同志・掛諸室內・旦夕瞻仰・函索即寄・不取分文云・

金銀寶盒中之生殖靈

返老還童術新藥・男女生殖力改造秘寶「生殖靈」乃德國政府實驗證製・史坦那博士發明之世界唯一靈品也・故藥效絕大・萬試萬靈・使老翁服・回復青春・生殖力還少復活・老婦服・月經復生・血氣旺盛・還爲少女・姙娠子女・青年服・元氣百倍・強精強腦・讀書不忘・凡患陽萎腎虧・遺精早洩宮冷不姙月經不調等・一切男女生殖器病・不論年久痼疾・曾就多醫無效者・一服此靈藥・立奏奇效・連服七天・食慾大進・元氣加倍・連服二月・白髮變黑・容顏還少・迴復青春・（一）男子不可服「女用生殖靈」・服則乳房澎大・變爲女性・女子不可服「男用生殖靈」・服則鬚髯叢生・化爲男性・服藥者特別注意・幸勿自誤・（二）奉送生殖靈實驗報告書・及照片・函索即寄・（三）男用生殖靈・謹裝金盒・女用生殖靈・特裝銀盆・藥盆底面・特書「德國政府實驗特許・上海三德洋行獨家經理」字樣・並有左揭三德洋行黑圓標・封在盒之左右・請認此標・嚴防僞品可也・

（生殖靈）　（封緘標）

德國政府實驗　男用　女用　海底　每盒服七天洋三元　每料三盒洋念九元

漢口前花樓正街
重慶大樑子一百十號
汕頭昇平路十三號
福州南台中州華南銀行後進
紹興城西郭門裏丁裕昌
廈門新馬路九十一號
廣州一德路二七二號
香港中環利源東街三號
澳門新馬路三十三號
贛州南道日新公司內
廣西南甯城月背街第七號
廣西梧州大馬路二十二號
廣東瓊州新興馬路七十四號
哈爾濱道外正陽八道街口
奉天大西滳門二經路口

三德洋行

九江太和大藥房內　三德洋行分售
溫州五洲大藥房普益藥房內　三德洋行分售
南昌中西大藥房內　三德洋行分售
天津法租界紫陽里口大豐皮公司內　三德洋行分售
北京中外藥房華英藥房中美藥房內　三德洋行分售
蘇州華美大藥房內　三德洋行分售
南京仁濟藥房兄弟藥房內　三德洋行分售
杭州太平坊北高銀巷口華英藥房內　三德洋行分售
無錫北門外大陸藥房內　三德洋行分售
鎮江西門大街三善巷中西藥房內　三德洋行分售
青島神州藥房漢美藥房內　三德洋行分售
濟南芙蓉街中央藥房明春堂藥房內　三德洋行分售

各埠各大藥房醫院均有出售

德國政府註册生殖靈廠代表　上海四川路一百十二號　電話中央七零三一號　美商三德洋行　獨家經理

中國國民黨政綱對內政策第十三條

勵行教育普及以全力發展兒童本位之教育整理學制系統增高教育經費並保障其獨立

中央宣傳部駐滬辦事處

中國國民黨是領導國民革命以求中國之自由平等 駐滬辦事

大舞台 八月念七夜（新戲）

（價目）（註意） 二元 一元 六角 一元 七角 四角

李瑞亭 王蘭芳 沈豔芳 王匯川 張竹軒 于連仙 改良

王又宸 小翠花 陳月梅 張桂芬 朱素雲 許士林 白素貞 尚小雲 林樹森 許漢文

賈家樓（賣身投靠） 新蚵蜡廟 ●翠屏山● ▶全本雷峯塔◀

天蟾舞台 （男女合演） 八月念七 夜戲

（價目）（註意） 包廂八角 官廳八角 正廳四角 頭等二角 三層二角 特等三角 三層二角 頭等一角

陳永奎 魏德奎 陸樹田 劉韻秋 劉奎官 白牡丹 劉漢臣 麒麟童 琴雪芳 王芸芳 高百歲 郭玉蓉 董志揚 琴秋芳 朱玉英 彭春珊

▶新排新劇▶ 九本 十本 華麗緣 ◀初次啓演◀

法界共舞台 （男女合演） 八月念七夜戲

八角 六角 八角 六角 二角 三角

張馬秀英苗 勝粉菊花銀 少泉小蘭春春 薛 于 袁 小蘭英 麟雨亭小樓 陳 王 彩霞文祥 陳彩霞 姚玉蘭 姚玉英 梁一鳴

李陵碑 伐子都 頭本（戲迷傳） 全本（瀟湘夜雨） ◆虹橋會◆ （翠屏山） 釣金龜

大世界

今日起每客隨門票送香烟牌兩盒

逢星期日改贈十二枝紅雲牌香烟一盒 並不加價門票

露天電影場 今日開映

（大京班續排三四本西游記）

本場自頭本西游記開演以來竟至座無隙地茲應各界人士之要求為點綴中秋佳節起見准於十六日開演續排三四本西游記大聖鬧天宮孫行者大鬧地府俱屬精華變化神奇緊湊全班名角各竭所能其中主角飾孫悟空者專門拿手傑作不同凡響別開生面可比一天樂也

寰球第一鉅片 價值百萬金元 （鐵蹄奇緣） 外加滑稽新聞

先施樂園露布

易社新劇 特煩呂君夢蕉新排名著警世好劇 **潑婦現形記** 排練純熟 即日開演

（大京班） 特煩應君寶連新排文武傑作好戲 **十二本 貍貓** （擇日開演此特露佈）

國產影片 **賣油郎獨占花魁女** ◀日夜開演▶

門票小洋三角 各部遊藝不取分文 欲知詳細節目請閱樂園

永安天韻樓

欲於滬上求一高爽而適宜遊玩之地，殊不易得，惟本樓陳設精雅，花木宜人，各種遊藝，亦均取上乘，且地方清潔，注重衛生，久承各界贊許，推為海上第一之俱樂部。每晚開映中國名片。大京班接演廿五廿六本 **貍貓換太子**。柳亦新排好戲。各界諸君盍興乎來。

新新屋頂花園

門票二角 不另取資

新聲劇場預告 **飛龍傳** 三本四本 排練純熟 擇日啓演

鐘社預告 新編革命偉人實事新劇 **四本蔣介石** 排練純熟 不日開演

虹口大影戲院

虹口乍浦路口 電話北一八四

每逢星期一星期四更換新片

西班牙大王牛魁史（范倫鐵拿傑作） **（真假愛情）** 今天日夜映三次

▲時間▼ 每日下午 第一次下午三點一刻 第二次晚七點一刻 第三次夜九點三刻

▲價目▼ 樓上三角 樓下二角 幼童減半 日夜一律

城南通俗影戲院 （大東門南 小南門北）

張織雲主演 **為親犧牲** （明星公司出品）

今天日夜開演 日戲二點 夜戲七點鐘開演

三十日起開演四月裏底 薔薇處處 連演三天

◎價目◎ 包廂每位大洋一元 優等正廳每位小洋四角 頭等正廳每位小洋二角 幼童減半收費

片期換二次

百星大戲院

明月公司 老靶子路福生路口 今日日夜開映

（良）（心）（的）（痛）（苦） 祗有今日一天

（價目） 日戲 樓下三角 樓上六角 夜戲 樓下四角 樓上八角 一律小洋 孩童減半

（時間） 日戲 下午三時 下午五時半 夜戲 下午八時正

中央大戲院

電話中央七五七一號 每逢星期三星期日換片

日戲三點鐘 五點半 夜戲九點一刻

日戲 樓廳四角 樓廳六角 包廂八角 夜戲 正廳六角 樓廳八角 包廂一元二

民新影片公司最新攝製偉大古裝純粹藝術重趣香豔偉麗空前巨片 **西廂記** 林楚楚 李旦旦 葛次江（主演） 侯曜導演

新中央大戲院

電話北二二三二號 每逢星期三星期日換片

日戲三點鐘 五點半 夜戲九點一刻

日戲 正廳三角 樓廳四元 夜戲 四角 六角 八角

轟轟烈烈之純粹古裝空前國產歷史巨片 大中華百合公司新出品 ◆**美人計**◆ 前後兩部一次映完 演員一千餘人 攝費十二萬元

恩派亞戲院

電話中央七〇六二 禮拜日禮拜三換片

日戲三點鐘 五點半 夜戲九點一刻

日戲 樓下三角 樓上四角 夜戲 樓下三角 樓上六角 八角 一元

●注意● 本院長期優待廉價券每本十張 樓上三元 樓下二元 期限至陽歷年底為止 發售時間每日下午二時至四時

聯合影片公司 香豔滑稽神怪武術影片 **西游記豬八戒大鬧** **流沙河** 任矜蘋製 洪濟導 李曼麗主演

卡德影戲院

電話西二八七八號 禮拜三禮拜日換片

（日戲）三點鐘 （夜戲）七點鐘 九點鐘

日戲 樓下二角 樓上四角 （樓下三角 樓上五角）

開心影片公司出品 最得本院首映權 **千里眼** 又香豔 又滑稽 之好電影

萬國大戲院

電話北四九八五號 禮拜三禮拜日換片

◀日戲▶三點鐘 ◀夜戲▶七點鐘 九點鐘

▲價目▶ 樓上三角 樓下二角 日夜一律

徇各界來函要求重映 且影片公司大部香豔偉說 **紅樓夢** 二十大本一次映完 十餘女明星主演

江蘇銀行廣告

本行開設已十有六載專辦銀行一切業務並自設堆棧堆存押主貨物茲將本行營業科目摘要列左如蒙惠顧無不竭誠招待也

各種存款 活期 定期 寄棧各貨 往來各種 儲蓄 利息優厚 手續便利

抵押放款

匯兌 通匯地點除後列總分行外又於北京天津濟南漢口杭州松江常州各埠委託代理處

總行 在上海江西路A字五十一號 電報掛號二二三九 電話中央二四五二 中央三五八

分行 蘇州閶門內德馨里○無錫竹場巷○鎮江風神廟巷○南通新馬路○南京奇望街

匯兌處 南京下關惠民橋堍

收省稅處 徐州東門大街 清江浦東門大街

堆棧 上海新垃圾橋北堍西首滿洲路一號二號三號○無錫朱茅涇浜同仁棧 南京奇望街

上海銀樓大同業

本日門售 每兩洋 赤金五十六元五角 紋銀一元七角五分

賞格洋壹仟元

法商電車公司第一號督察員楊嘉謨於本月二十日突被暗殺當日殞命留下寡婦一人及男女小孩七名倘有人能報告法捕房以致將兇手拿獲者當酬以賞格洋一千元

梁永安堂受業聲明

啓者現本堂受買安康公司業主俞德昌陳傳法堂落上海公共租界塘山路安康里產業單幢石庫門六間兩間一廂兩宅三間兩廂兩宅經於夏歷七月十五日交定訂明一月內銀屋兩交後因成交手續不及故雙方議定展緩一月之內得隨時銀屋兩交特登報聲明凡有與安康公司對於該產有何轇轕限於夏歷九月初五日以前自行理妥否則是為自誤特此聲明

上海綢緞大同業 秋季大減價

八月十六日起 廿一天

北市 大綸 老介福 大盛 老九章 老九綸 老九和

南市 大成 何恆昌 大昌

精益求精

驗光準確 儀器精良

請戴用精益眼鏡

品質高尚 價格公平

戴眼鏡為目光計

上海南京路新世界東首 精益眼鏡總公司啓

中山紀念眼鏡

品質精良 式樣莊嚴 每鏡片光明 每副五元 每燈光眼罩只小洋三角

能補助學業及辦文牘者 驗配科學眼鏡光甚準確而價格又廉 無任歡迎 諸君惠顧

上海南京路大慶里口 光華眼鏡公司謹啓

天下聞名之九牛二虎牌肥田粉

批發公道 兼售煤油 蠟燭 青洋燭 皂原料

中國總理 肇豐行 上海界路一七二號 電話北四五三

上海眼鏡公司

大馬路新世界東首中華照相館隔壁

美上加美

本公司聘有光學專家，驗目配光，均用最新儀器；而所製鏡片，湛然晶瑩；所配鏡架，又復十分優美：以故一經架鼻，頓覺風姿煥發，光儀生動；美上加美。的確不錯！

遺失莊票

今遺失滋康莊一萬六千一百五十二號九月初四期莊票一紙計銀一百兩已向該莊掛失止付外特登民國日報聲明該票如中外人等拾得概作廢紙此佈 業震馨

離婚聲明

王三農朱月明茲因雙方意見不合實難偕老挽中調解自顧永遠脫離夫妻關係嗣後男婚女嫁各聽自便再婚書作廢特此聲明 王三農 朱月明 仝啓

推受盤聲明

閘北光復路十二號台盛米行因前東洗福根沈福鑫無意經營願將行慕行帖全部生財推盤與聚興成森記米號為業所有合盛行人欠欠人及用議章訂契作保擧情悉歸推盤人自理與受盤人無涉除當時訂立推盤據外特再登報聲明 推盤沈福根 沈福鑫 受盤聚興成盛記 仝啓

謝其綱

德國柏林大學醫學博士

診所南京路香粉弄寶成銀樓樓上 電話中央八五三五 住宅施高塔路段豐里十二號 門診時間上午九時至十二時下午四時至六時

郭尚賢

美國醫學博士

（診所）蘇州路北首 郵政總局西首 十二號 電話北三六九 診時上午八時至下午四時半

治淋新法

院長 陳旭昇 留日愛知醫學士

[illegible]

院址 西藏路四馬路口旭昇醫院 電話中央六一五三

萬春醫院

首創第一 電療淋濁 安全無害

本院鑒于淋濁僅藉洗射注射服藥等法殊難除根故創用高周波透熱電機電化治療毫無痛苦奏效神速輕症一星期重症二星期保證完全斷根檢驗固無淋菌立即飲酒遊勞亦決不復發且于人體生育上百益無害絕對保證至於止濁清尿則一二日足矣如有般保還可醫愈信費以昭信實 ▲其他一切花柳症更可負責除根

▲四川路橋北堍沿河郵政局東

▲留日學士張一峯 袁承恩啓

介紹名家相士 志清女士

[illegible]

覺悟

中華民國十六年九月念二日 星期四

送凌氏賢昆仲赴法　陶百川

時在二十世紀，地處中華民國，有志的青年，尤其是本黨同志，有一刻不容或緩者二事：一為讀書，一為革命——我們一方面要閉戶讀書，他方面還該開門革命。

凌氏賢昆仲是有志的青年，同時也是本黨的同志，就其過去和現在的孜孜為學、僕僕革命，我們可以推知他們將來也一定能如此這般，這般如此。現在他們要到法國留學去了，希望法國的聲色貨利不至減殺他們的求智慾，麻醉他們的革命性。

『留學生』在此時此地，和狀元舉人等等特殊階級的名詞一樣，已成一種欺世盜名的頭銜了，這是吾國獨有的現象，希望凌氏昆仲不要中這種遺毒！

觀世音娘娘是救苦救難的女菩薩，韋陀是降魔伏妖的護法者，這和救苦救難降魔伏妖的革命精神，是本黨生命所寄之處，希望凌氏昆仲消極的做個韋陀，積極的做個觀世音，在中國如是，在法國也如是，在法國如是，回到中國還是如是！　行矣凌君！　勉哉凌君！

讀董修甲先生改組上海特別市之商榷　（中華農學會）

自從新市長就職以後，因經費上收支的關係，有把一處十局裁員或改組的擬議。上海是中國惟一的大商埠，對於我國的政治經濟，相關至鉅，不但關係中外觀瞻，影響租界收回，而且與內地一切實業，數萬萬農工的生計，及每年十數萬萬兩的農產品及舶來品的移輸出入，有絕大的關係。前昨兩日，在時事新報來件欄，讀了董修甲先生改組上海特別市之商榷的一篇文章，對於如何改組，及節省經費的辦法，說得很為詳細。董先生是位市政專家，而且在市政府又當過參事，自然有一部份獨持的見地，但我們在農言農，對於董先生改農工商局為工商局的意見中說：『城市地祇有工商並無農業，』『是工商局中責令掌管農務，實無農務行政之可辦』的話，不能不代表全中國三萬萬以上的農民，來說幾句話。

第一就國際貿易來說　據最近五年來輸出入的平均數，進口為九萬四千八百餘萬兩，出口為七萬一千一百餘萬兩，每年入超雖有二萬三千七百餘萬兩，為中國經濟貧弱的一個大關鍵，但一查輸出口中百分之七十以上都是農生產品，是中國的國際貿易，大平靠農業生產品為之維持，上海的移輸出入，約占全數的十分之六七，故上海市對于國際貿易上的重大，是任何人所知道的事。假如果真的要發達上海市政，要補救中國經濟的缺陷，在實際上不能不從輸出入貿易上着眼，在從前特別市政府正式成立之後，特別籌設農工商局，與農務課最近訂立四種的計劃，都能注意及此，這自然最使人滿意的事。

第二就內地農民羣衆的生活來說　上面已說過，農業生產品占我國輸出貿易中百分之七十以上，故對外貿易的能否發展，市場價格的能否增進，與商業組織及販賣手續的能否改良，與內地的農民生活有直接的關係；例如前兩年因上海茶價的高漲，栽茶的農民雖遇到十餘元一担的米價，但一担茶總可換到二三担的米，故一點不覺得痛苦，今年因絲繭及茶價的十分低落，內地農民，生活便異常的拮据。此地不必引用孫總理注意民生問題及農工政策的話，來做證據，就事實上拏來說，上海的工商界，沒有一個不是為自己謀利益的，換句話說，都是靠剝削農民的利益以為生活，如果照董先生所說，祇設工商局，丟掉農業事務，則工商雖如何的發達，對於農民的利益，決沒有人去顧到的。

第三就上海市的區域範圍來說　據國民政府所頒布上海特別市暫行條例第二章市區域第四條，「本市區域以上海寶山兩縣所屬原有之淞滬地區為特別市行政範圍，」是則就區域言，是及於淞滬的城鄉一帶，決不是像董先生所說祇限於城市地方，因此在城市附近，與在鄉間的農村，當然應有積極的計劃，與相當的改革。　就歐美著名的都市言，他是因為不像上海含有國際貿易的重要的關係，而且也不像中國的國際貿易是與農業發生密切的關係，故對於農務行政，不甚注意，但是在都市計畫中，也不僅謀一部分城市的道路及交通的便利與幾幢華貴的建築等，便被稱為模範的都市，即對於附近鄉村，也都加了十分的注意，而且都市愈發達，所要於附近鄉村的改善也愈迫切。

至於近世學者，所倡都市農村化，與農村都市化的聲浪，尤層見疊出，我們既希望成為一模範的市區，當然也不能不注意此說。　即退一步，祇就極小的都市言，如櫻桃樹的培養，公園的布置，花木的繁殖，也為市政所必不可少的事情，這裏可不必拏歐美的事實來申說，祇就法租界工部局的庭園一部份的經費，每年有預算五六萬兩鉅額就可想見所謂模範的都市與農業關係的密切了。

第四就上海市對於農務的關係來說　以上所說的，還祇對於上海市與農業上的表面的關係，現在就上海市的內部而論，上海為全國漁業及中外水產品的匯集地，就現在淞滬漁稅的一部分而言，已有四五十萬兩的收入，倘能稍加整頓，其收入更不止此數，而漁船的保護漁業行政的革新，均有待於上海市政府的規劃與進行，在上海市內又有關於蠶絲的許多機關，如合衆蠶桑改良會，生絲檢查所，每年耗費亦達十餘萬兩，而且將來的上海，如果希望成為一模範的都市，則各種米穀肥料病虫害棉花茶葉果品等等，檢查所的設立與發展，對外貿易最關重要的蠶絲局茶業局的舉辦，及與內地謀聯絡的農產品介紹販賣總機關，以及為農民流通金融的農民銀行的舉辦，農產品的調查統計，上海市區內食糧的需要供給，耕地的整理，農民生活的調劑等，都為建國大計，而有待於上海特別市的籌劃。

要之在中國的實業經濟教育文化行政稅收等等，可以說沒有一處不與農業發生關係，沒有一處有可以離開農業的所在，董先生為一專門學者，其言行必為世人所注意，而謂城市地方祇有工商，並無農業，不能不畧舉所知，以資參考，其餘商酌的地方尚多，待以後再行補充。

自題「苦笑詩集」　火雪明

（一）

自己明知不是麻木的死人，
也不是大理石琢成的模型。
到如今進笑也不能，哭也無形；
喲！行年二十，直弄得一事無成！

（二）

有什麼可笑的事呢！
愛我無人，只有自己！
要到哭時，却又無淚！
縱然免强的一笑，
也不過寫出自家的卑鄙！

目錄

◉送凌氏賢昆仲赴法　陶百川
◉讀董修甲先生改組上海特別之市商榷　中華農學會
◉詩一首　火雪明
◉海外來鴻　倪文亞
◉怎樣健全我們的黨　李守默

陳德徵先生著
總理紀念週條例釋義　出版
定價大洋一角　寄售處四馬路光華書局

新埭陸中玉鑒　久無音信甚念。姊現在上海新重慶路民國女子工藝學校，盼即來信。姊維德

海外來鴻　倪文亞

德徵同志兄如握：

亞已於本月初離紐約，過倫敦住一星期，十五日午后安抵巴黎。所以即行離開紐約者：（一）因在哥大的功課已告一段落，（二）我實不願將全部的精力全耗在拜金國裏，美國的社會，政治，經濟等情形是如此，且來看看歐洲各國是如何。簡單地說　美國現在是走到經濟階段之黃金時代。歐洲各國自有其悠久之歷史。可以說是完全兩樣。英倫近似上海，惟就工商業觀，則較為偉大。皇家博物院真不愧為大英帝國之裝飾品。法國是另一世界巴黎真是無奇不有。人謂英人之精神在S.S.（意指商店 Shop 與商船 Ship）法人之精神在W.W.（意指女人 Woman 與酒 Wine）信然。中國學生在此間殊不少，論經濟大都比留美學生較為窮困，而對黨國則大都較為熱心。此蓋以歷史上美洲的黨權在粵僑，歐洲之黨權在學生也。

近來世界各國無甚變動，日納死之海軍會議已成一歷史的失敗陳跡，此本為滑稽的具文，而帝國主義者並此具文亦不肯放鬆也。無政府黨人睦哥與范實錢在美國波市國判死刑，在全世界一致的熱烈反抗聲中走上電椅！墨斯科列甯黨痛斥中國列甯黨之勅令，亞曾辦原文（英文）並附繹華文寄呈中央。茲便將墨斯科列甯黨下之『中國一切事務執行委員會』（即中國列甯黨所繹之「東方委員會」也）對中國列甯黨之勅令譯錄如下：

（一）立即以明白的態度，退出武漢國民政府，

（二）接着發表一政治的宣言，說明此次退出之理由。

（三）繼續在國民黨內。用內攻法 (Bore pnu Within) 依次打倒國民黨的領袖。其目的在求將來開國民黨全國代表大會時，擠去今日的指導者。（亞按即指今日護黨救國的中心人物）

（四）應加緊着重民衆的工作，各總工會等。

（五）鼓吹均由運動和無產階級革命的意義以煽動農工；并將農工系統的武裝起來。

（六）在相當的管理之下，成立一共產黨秘密的軍事機關。

（七）實行紀律以糾正共產黨首領之許多錯誤投機和政策。

上述主要之點，其詳則已呈南京中央黨部，如有用時，可就近問移用為幸。

聞國軍在津浦路上失利，焦灼萬分。望指導同志，堅其信守，格外團結，努力到底為要。

附贈畫片一張，此係巴黎 Lauure 博物院中名畫之一，是死之悲哀，亦即死之慰藉也。國內同志來信，備言兄在國內努力情形，我樂何如！草草，並叩努力！

弟文亞頓首　八月二十五日　巴黎

怎樣健全我們的黨（續）　李守默

二注意區分部的人選，區分部是本黨的基本組織；是黨員的集合場所；是訓練黨員的直接機關；她全體的和散漫，都直接間接的影響到整個黨的上面去，而且我們在最近中央黨部組織部之黨務指導大綱內面，關於區分部任務之第七條「組織并指導民衆團體」，和第九條「領導民衆政治及社會運動」的規定，我們更明顯的覺得區分部的責任的重要，斷斷不是幼稚的不健全的黨員所能勝任的，我之所以主張上級黨部對於區分部有相當的津貼者，一方面固然是使區分部不致因經費支絀，而陷於死板板的停滯狀態；同時又就是使一般有能的黨員都因必需的生活費有所着落，而能到實行深深地入到區分部工作去。但是怎樣挑選非幼稚的健全黨員為區分部的負責者呢？我以為這又應該是要上級黨部負絕對的責任。因為現在中國人的選舉是最靠不住的，他們選舉的標準，不是宗族，就是親戚世好，不是親戚世好，就要在地方關係上着眼。我曾親見過幾個縣黨部的選舉，選舉的結果，姓陳的票，至少有幾個是姓陳的人，姓李的票，又一樣的選舉姓李的人；其餘某某局長某某區長都是一堆一堆的寫在選舉票上，更奇怪不過的第幾區的人，就一律選舉他們自己區內的人。於此我們證明中國人選舉是最靠不住的批評。是實事求是，絕對不是虛浮，不過這是宗法社會所做成的普遍宗法心理，不是一時所能打破的，所以近來中央黨部對各省黨部，省黨部對各縣市黨部，各縣市部也有對各區及各區分部，採取了民主集權制的一種形式，對各下級黨部所選出的執委監委都加以圈定，為的是補救這個缺點。不過我以為除了中央黨部對各省黨部以外，其餘一切上級黨部對各下級黨部的執委監委，應該在圈定之前，加以嚴密謹慎的試驗，不要祇是憑着一兩人的調查結果，或憑着一兩個人的介紹，便遽爾加以取捨的決定。因為這樣也會流於差以毫厘，謬以千里的弊病，譬如某一個縣黨部舉行選舉，省黨部自然要派人去監選，省黨部對於執委監委的圈定標準，當然是根據派出去的監選人的報告。但是這樣的結果，很容易流於下列兩種弊病：（一）監選者因時間的短促，觀察不清楚，至誤以不健全的分子為健全分子；（二）監選者個人的感情作用，憑着個人的直覺的觀點，以決定誰是健全分子。祇此兩點已是使圈定的辦法失了精的真的作用，而祇留着一個空殼的形式了。至於憑着一兩個人的介紹，這更是不成說話。同時上級黨部可以在嚴密謹慎的試驗中，徵求他們對於整頓各該縣市或各該區及區分部的意見，及細審其情形，因此能了解各該縣市或各該區及區分部的黨務情形，而找出其缺點之所在而加以指導，亦惟這樣按着各處的環境而定出來的指導才能收指導之效。

三、黨務特派員之設置。我以為黨務特派員的設置，最少能收兩點效果：（一）聯絡各級黨的相互關係；（二）監督各下級黨的工作。

各級黨部要時常發生互相間的密切關係的重要自然是不消說了；若果各級黨部不能發生嚴密的相互關係，我們可以說這就是黨的不健全的象徵，黨抱了隱病的狀態，我們不祇是要使各級黨部在縱的一方面有密切的相互聯絡，就是在橫的一方面縣市黨部與縣市黨部，區黨部與區黨部，區分部與區分部之間，都要不時發生嚴密的聯絡，黨部特派員之所以能收這樣聯絡的原因，完全因為他本身工作的關係。譬如在某縣第一區派了一個黨務特派員，他的責任當然是要指導該區區黨部及全區區分部進行黨的工作，而且使全區內各個區分部發生聯絡關係，其實一個能幹的黨務特派員在全區內各個區分部工作的結果，也會自然使各個區分部發生聯絡關係的。

在我們的黨章上是有這樣的規定的：『區黨員大會或代表大會，每月舉行一次』，『區黨部每兩星期須將活動經過情形，報告縣執行委員會』，『區分部黨員大會至少兩星期開會一次』，和『區分部每兩星期須將其活動經過情形，報告區執行委員會一次』，但是那一個區黨部或區分部不是視同具文的陽奉陰違呢？黨員大會和工作報告，在一般淺視或者以為麻煩而且平庸的工作，其實這就是黨的最重要的的基本工作；因為前者是訓練黨員工作；後者是使上級黨部明白下級黨部的工作情形而知所以加以者何的指導，連這些黨的內部的基本工作，都不能做到，更不必問及其他了，而且有許多區黨部及區分部連總理紀念週都無舉行，即間有舉行，也不過草草其事，連一些政治報告，及黨務報告，都付缺如，但是若果有了黨務特務員則可以監督其工作之遲緩，并時加正當的糾正，所以欲謀健全下級黨部，黨務特派員的設置，是萬不能援的，至於黨務特派員的人選問題，不消說也是要很健全的而且是萬分忠實的分子了。

國民黨政綱對內政策第九條 清查戶口整理耕地調正糧食之產銷以謀民食之均衡

市價一覽

金融

九月念六日（星期三）

國外匯兌

上海匯至倫敦 上海規銀一兩計算
- 銀行電匯 二先令六辦士
- 銀行即期 二先令六辦士〇六二五
- 銀行四月 二先令六辦士二五
- 買進銀行四月爲期 二先令八辦士
- 帶根電匯 四月期匯 二先令八辦士一二五
- 帶根電匯 六月定期 二先令九辦士三一二五

上海匯至法國 上海規銀百兩計算
- 銀行電匯 一千五百五十佛郎
- 四個月期 一千六百八十個佛郎

上海匯至紐約 上海規銀百兩計算
- 銀行電匯 美金六十六元
- 四個月期 美金六十四元

上海匯至香港 香港七十九元合上海銀
上海匯至印度 上海規銀百兩計 一百六十兩羅比計算
上海匯至瓜哇 上海規銀百兩計 一百六十兩盾半計算
上海匯至新加坡 坡洋一百二十五元合上海銀
上海匯至東京 日洋百元合規元七十二兩五
上海匯至澳洲 上海規銀百兩計 二百五十五馬克計算

各國票價

外幣五點鐘市價

種類	買	賣
盧卜一千元每枚新	三兩二錢五分	三兩七錢五分
盧卜五百元每枚老	五兩二錢五分	六兩二錢五分
盧卜五元票每十萬	九一兩五錢	十兩
盧卜念五元每萬	二兩	二兩
盧卜二百元票每十萬	八分六厘	八分九厘
法郎克票每元	一元二角三分二	一元二角三分六
新加坡票每元	一元〇八分七	一元〇七分二
香港鈔票每元	一元〇三分五	一元〇三分七
東京老頭票每元	一元二角一分	一元二角一五分
花旗票每元	二元〇七角	二元〇八角
英金票每個	十一元〇七分五	十一元〇八分
荷蘭票每元	一元〇八角	一元〇七角五
英金四開每個	十一元二角	十一元三角
美金四開每個	二元一角二分	二元一角三分
坎拿大票每元	一元〇分	一元〇分
印度票每羅比	八角	八角一分
非律濱票每元	一元〇角	一元〇角一分

金市

- 現貨條金 每條 三百八十四兩二五
- 足給條金 三百九十一兩二五
- 沙金給赤 三百九十二兩二五
- 大條銀近期 念五辦士八六二五
- 大條銀遠期 念五辦士八六二五

（英美日銀市電訊）

- 花旗銀塊 五角六分一二五
- 英匯美 四元八角六分五六二五
- 英匯日 一先令十辦士九三二五
- 美匯英 四元八角六分五六二五
- 美匯日 四十六元四三七五
- 倫敦市盤數 二先令六辦士七五

期別	價
十一月期標金開盤	三六八·〇〇
又 高至	三六八·八〇
又 小至	三六五·三〇
又 收盤	三六五·九〇
午前補水標金	三六九·〇〇
九月期登限	三六九·〇〇
十月期登限	三六七·〇〇
十一月午後標金	三六五·八〇
又 萬至標金	三六七·九〇
又 小至	三六五·〇〇
又 收盤	三六六·四〇

午後補水標金（銀樓大同行掛牌） 三七〇·〇〇

楊慶和福記 費文元裕記 楊慶元發記 方九霞新記 楊慶和久記 寶成裕記
老慶雲 方九霞 北慶雲 南鳳祥 老鳳祥 鳳祥德記
老寶成 老天寶 慶福星 新福寶 景福

各家門莊天字赤（每兩）價洋五十六元五角
又 門莊十足紋銀（每兩）價洋一元七角五分

銀洋錢市

早市開出行情

種類	價
銀幣	七錢二分六厘五
江南小洋	六錢二分三厘五
廣東小洋	五錢九分五厘五
銀拆	分四
銅元	三百八十六千文
衣牌	二千八百〇四文
角子	二百念九文
小洋貼水	每角五十一文

午時開出行情

種類	價
銀幣	七錢二分六厘五毫
江南小洋	六錢二分四厘
廣東小洋	五錢九分六厘二毫半
銀拆	四分
銅元	三百八十六千文
衣牌	二千八百〇四文
角子	二百三十文
小洋貼水	每角五十文

國內匯兌

銀行公會報告各省匯市

地名	種類	價
北京	公砝	一〇四九·五
天津	行化	一〇五七·五
重慶	九七平	九九五·〇
成都	九七平	一〇〇〇·〇
萬縣	九七平	〇九九五·〇

地名	名稱	價
北京	銀元	一〇〇七·五
天津	銀元	一〇〇六·五
保定	銀元	一〇一五·五
青島	銀元	一〇二八·〇
烟臺	銀元	一〇一四·〇
蕪湖	銀元	一〇〇三·〇
安慶	銀元	一〇〇四·〇
大通	銀元	一〇〇五·〇
臨淮	銀元	一〇〇七·〇
重慶	銀元	〇九九〇·〇
成都	銀元	〇九九五·〇
萬縣	銀元	〇九九五·〇
杭州	銀元	一〇〇三·〇
紹興	銀元	一〇〇四·〇
湖州	銀元	一〇〇四·〇
溫州	銀元	一〇〇六·〇
海門	銀元	一〇〇四·〇
餘姚	銀元	一〇〇五·〇
蘭谿	銀元	一〇〇九·〇
金華	銀元	一〇〇九·〇
衢州	銀元	一〇〇九·〇
常山	銀元	一〇〇九·〇
硤石	銀元	一〇〇四·〇
餘杭	銀元	一〇〇四·〇
福州	銀元	一〇二〇·〇
廈門	銀元	一〇二〇·〇
廣州	銀元	〇六二二·五
奉天	銀元	一〇一四·〇
哈爾濱	銀元	九三五·〇

煤油市

牌號	單位	價
老美孚牌	每箱	四元八角五分
又 虎牌	每箱	四元七角五分
又 鷹牌	對聽	四元四角五分
又 散艙	對聽	三元九角
又 平安	每箱	七元五角
又 本牌	每箱	八元二角
又 汽油	每箱	八元七角
德士紅星	每箱	四元五角五分
又 幸福	每箱	四元八角五分
亞西元寶	每箱	四元八角五分
又 新聽	對聽	四元六角五分
又 龍牌	對聽	四元四角九分
又 僧帽	對聽	四元四角五分
又 散艙	對聽	三元九角
又 十字	對聽	四元二角四分
又 散艙	對聽	三元六角九分

食品

滬南米市

昨日滬南各市米價每石列下

米名	價
河下 高機白粳	十七元五角 至十六元九角
又 頂高白粳	十八元 至十七元六角
又 常高變元	十四元九角 至十四元六角
又 蘇同白粳	十六元七角 至十六元四角
又 北尺白粳	十六元五角 至十六元一角
又 青角薄稻	十六元五角 至十六元四角
又 同里白粳	十六元七角 至十六元三角
又 閔行新粳	十五元二角 至十五元一角
又 馬橋新粳	十五元二角 至十五元一角
又 周浦新粳	十五元三角 至十五元一角
又 東新白粳	十五元六角 至十五元三角
南廠機白新粳	十八元 至十七元八角

嘉穀堂米市

▲嘉穀堂米業公議米價

米名	價
特別白米	無市
頭號白米	十八元二角
二號白米	十七元六角
三號白米	十七元
頭號秈米	十四元六角
二號秈米	十四元
三號秈米	十三元四角
元米	十五元四角
客尖	十三元

▲以上米業嘉穀堂公議門莊售價每石以二百磅淨米爲標準洋價照市

現貨麵粉

牌號	每袋
紅蓮車粉	二兩二錢九分半
綠兵船粉	又 二兩二錢九分半
紅兵船粉	又 二兩二錢二分
紅砲車粉	又 二兩二錢九分半
紅砲車粉	又 二兩二錢二分
綠砲台粉	又 二兩二錢九分半
紅砲台粉	又 二兩二錢二分
綠寶星粉	又 二兩二錢九分半
紅寶星粉	又 二兩二錢二分
綠山鹿粉	又 二兩二錢九分半
紅山鹿粉	又 二兩二錢二分
綠天字粉	又 二兩二錢八分半
紅天字粉	又 二兩二錢一分
綠雙馬粉	又 二兩二錢八分半
紅雙馬粉	又 二兩二錢一分
綠三星粉	又 二兩二錢九分半
紅三星粉	又 二兩二錢二分
綠麥根粉	又 二兩二錢九分半
紅麥根粉	又 二兩二錢二分

大連油豆餅電

九月念一日下午十二點〇五分到滬

品名	期別	價
豆油	現貨	
又	十月份	十七元七角
又	十一月	十七元七角
又	十二月	十七元六角
又	一月份	十七元五角
黃豆	現貨	六元一角五分
又	九月份	六元一角三分
又	十月份	六元〇二分
又	十一月份	五元八角六分
又	十二月份	五元八角四分
豆餅	現貨	一元八角七分半
又	十月份	一元八角八分半
又	十一月	一元八角八分半
又	十二月	一元八角八分半
又	一月份	一元八角九分
高粱	現貨	三元二角七分
又	九月份	三元二角八分
又	十月份	三元三角三分
又	十一月份	三元三角二分半
又	十二月份	三元三角一分
又	鈔票	七錢二分六五

船期

▲進口輪船報告 九月念一日（念六日）禮拜三進口

船名	來處	公司
新北京	由甯波	太古
新甯紹	甯波	甯紹
甯興	甯波	三北
廣濟	溫州	招商
甯海	福州	太古
萬南	漢江	大福
公和	長江	怡和

▲出口輪船報告

▲甯波班

船名	日期	公司
新江天	念二日	招商
甬興	念二日	甯紹
甯紹	念二日	甯紹
甯興	念三日	三北
新甯紹	念三日	甯紹
新北京	念三日	太古

▲長江班

船名	日期	公司
黃浦	十五日	太古
江順	十五日	招商
鄱陽	十九日	太古
武昌	念一日	太古
吳淞	念二日	太古

▲定海石浦海門班

船名	日期	公司
永安	念二日	永安
永利	念四日	越東
舟山	念六日	舟山

▲穿山定海

船名	日期	公司
新寶華	念七日	平安

▲廈門香港廣東

船名	日期	公司
漢陽	十二日	太古
臨安	念八日	太古
[illegible]州	十七日	[illegible]

▲汕頭香港廣東

船名	日期	公司
鎮安	念一日	太古
新疆	十二日	太古
蘇州	十六日	太古
山東	十九日	太古

▲溫州班

船名	日期	公司
廣濟	十三日	招商
海晏	念三日	招商

▲威海烟台天津

船名	日期	公司
阜生	念三日	怡和
順天	念三日	太古
奉天	念六日	太古

▲福州班

船名	日期	公司
新濟	念四日	招商

▲牛莊班

船名	日期	公司
南甯	念七日	太古

▲牛莊大連

船名	日期	公司
鎮江	念四日	太古

▲青島班

船名	日期	公司
山東	十二日	太古
綏陽	十六日	太古
四川	十九日	太古

大聯珠

煙中翹楚
國貨明星
南洋出品
薄海聞名

中國南洋兄弟烟草有限公司